



ΚΥΠΡΙΑΚΗ ΔΗΜΟΚΡΑΤΙΑ



Υπηρεσία Εποπτείας και Ανάπτυξης  
Συνεργατικών Εταιρειών



ΕΤΗΣΙΑ  
ΕΚΘΕΣΗ

2011



# Υπηρεσία Εποπτείας και Ανάπτυξης Συνεργατικών Εταιρειών

ΕΤΗΣΙΑ ΕΚΘΕΣΗ

**2011**



ΔΕΚΕΜΒΡΙΟΣ, 2012

**ΥΠΗΡΕΣΙΑ ΕΠΟΠΤΕΙΑΣ ΚΑΙ ΑΝΑΠΤΥΞΗΣ  
ΣΥΝΕΡΓΑΤΙΚΩΝ ΕΤΑΙΡΕΙΩΝ**

**Διεύθυνση:** Γρηγόρη Αυξεντίου 7B, 1096 Λευκωσία, Κύπρος

**Τηλέφωνο:** +357 22401500

**Τηλεομοιότυπο:** +357 22401592

**Ιστοσελίδα:** <http://www.cssda.gov.cy>

**Ηλεκτρονική Διεύθυνση:** [commissioner@cssda.gov.cy](mailto:commissioner@cssda.gov.cy)



# ΠΕΡΙΕΧΟΜΕΝΑ

<b>1. Χαιρετισμός από τον Έφορο Υπηρεσίας Εποπτείας και Ανάπτυξης Συνεργατικών Εταιρειών</b>	<b>5</b>
<b>2. Επιτροπή της Υπηρεσίας Εποπτείας και Ανάπτυξης Συνεργατικών Εταιρειών</b>	<b>7</b>
<b>3. Η Συμβολή του Συνεργατικού Κινήματος στην Οικονομική και Κοινωνική Ανάπτυξη της Κύπρου</b>	<b>9</b>
3.1. Διαχρονική Προσφορά	9
3.2. Μεταρρυθμίσεις και Διαρθρωτικές Αλλαγές	10
3.3. Τρέχουσες Οικονομικές Εξελίξεις	11
3.4. Μέτρα Ενίσχυσης	12
<b>4. Υπηρεσία Εποπτείας και Ανάπτυξης Συνεργατικών Εταιρειών (Υ.Ε.Α.Σ.Ε.)</b>	<b>14</b>
4.1. Όραμα	14
4.2. Αποστολή	14
4.3. Πολιτική	14
4.4. Στόχοι	14
4.5. Δομή και Οργάνωση	15
<b>5. Δραστηριότητες του Συνεργατικού Κινήματος και της Υ.Ε.Α.Σ.Ε.</b>	<b>19</b>
5.1. Ανασκόπηση	19
5.2. Συγχωνεύσεις	21
5.3. Συνεργατική Κεντρική Τράπεζα Λτδ - Κεντρικός Φορέας	22
5.4. Νομοθεσία και Ρυθμιστικό Πλαίσιο	26
5.5. Συστήματα Πληροφορικής και Τεχνολογίας	30
5.6. Εποπτεία και Ρύθμιση Συνεργατικών Πιστωτικών Ιδρυμάτων (Σ.Π.Ι.)	32
5.6.1. Οργάνωση Τομέα Εποπτείας και Ρύθμισης Σ.Π.Ι.	33
5.6.2. Παρακολούθηση (off site monitoring) Σ.Π.Ι.	34
5.6.3. Επιτόπια Επιθεώρηση και Έλεγχος Σ.Π.Ι.	34
5.7. Εποπτεία και Ρύθμιση Συνεργατικών Εταιρειών Διαφόρων Τύπων	35
5.7.1. Καταναλωτικός και Προμηθευτικός Τομέας	36
5.7.2. Τομέας Διάθεσης και Εμπορίας Γεωργικών και Κτηνοτροφικών Προϊόντων	38
5.7.3. Τομέας Μεταποίησης	39
5.7.4. Τομέας Υπηρεσιών	40
5.8. Διοίκηση, Συντονισμός της Υ.Ε.Α.Σ.Ε. και Υποστήριξη, Ανάπτυξη των Συνεργατικών Εταιρειών	44
5.8.1. Ανάπτυξη και Υποστήριξη των Συνεργατικών Εταιρειών	44
5.8.2. Διοίκηση και Συντονισμός της Υ.Ε.Α.Σ.Ε.	46
<b>6. Προβλέψεις, Προσδοκίες και Προοπτικές</b>	<b>48</b>
<b>7. Παραρτήματα</b>	<b>51</b>

## ΠΙΝΑΚΕΣ, ΔΙΑΓΡΑΜΜΑΤΑ ΚΑΙ ΠΑΡΑΡΤΗΜΑΤΑ

### ΠΙΝΑΚΕΣ

3.4.1.	Συγκεντρωτικά Στοιχεία Σ.Κ.Τ. ΛΤΔ και Σ.Π.Ι.	13
4.5.1.	Θέσεις Προσωπικού Υ.Ε.Α.Σ.Ε. και Κατανομή τους κατά Τομέα	16
4.5.2.	Προϋπολογισμός Δαπανών της Υ.Ε.Α.Σ.Ε.	18
5.1.1.	Ανάλυση Καταθέσεων, Δανείων και Ιδίων Κεφαλαίων των Σ.Π.Ι.	19
5.1.2.	Ανάλυση Δανείων κατά Κατηγορία	19
5.3.1.	Στοιχεία Συνεργατικής Κεντρικής Τράπεζας Λτδ (Σ.Κ.Τ.)	23
5.3.2.	Συγκεντρωτικά Στοιχεία Σ.Κ.Τ. Λτδ /Κ.Φ. και Συνδεδεμένων Σ.Π.Ι.	26
5.7.1.1.	Αγορές και Πωλήσεις Αγαθών για Κάλυψη Βασικών Αναγκών	37
5.7.1.2.	Καταναλωτικός και Προμηθευτικός Τομέας - Αγορές και Πωλήσεις	38
5.7.2.1.	Τομέας Διάθεσης και Εμπορίας Γεωργικών και Κτηνοτροφικών Προϊόντων - Πωλήσεις	39
5.7.3.1.	Τομέας Μεταποίησης - Πωλήσεις	40
5.8.1.1.	Διεκπεραίωση Εργασιών του Κλάδου Ανάπτυξης και Υποστήριξης Συνεργατικών Εταιρειών	46

### ΔΙΑΓΡΑΜΜΑΤΑ

4.5.1.	Οργανόγραμμα Υ.Ε.Α.Σ.Ε.	17
5.1.1.	Ανάλυση Δανείων κατά Κατηγορία	19

### ΠΑΡΑΡΤΗΜΑΤΑ

7.1.α.	Συνοπτικός Κατάλογος Εγγεγραμμένων Συνεργατικών Εταιρειών – 31.12.2011	52
7.1.β.	Κατάλογος Εγγεγραμμένων Συνεργατικών Εταιρειών κατά Επαρχία και Τομέα Δραστηριότητας - 31.12.2011	52
7.2.	Κατάλογος Συγχωνεύσεων Συνεργατικών Πιστωτικών Εταιρειών (2003 -2011)	62
7.3.	Νομοθεσία και Κανονιστικές Αποφάσεις που Ίσχυαν κατά τις 31.12.2011	73
7.4.	Κατάλογος Εκτοπισμένων Μη Δραστηριοποιημένων Συνεργατικών Εταιρειών	75
7.5.	Κατάλογος Συνεργατικών Εταιρειών υπό Εκκαθάριση - 31.12.2011	82
7.6.	Κατάλογος Συνεργατικών Εταιρειών που Ενεγράφησαν ή Τέθηκαν υπό Εκκαθάριση ή Διαλύθηκαν κατά το 2011	86



## 1. Χαιρετισμός από τον Έφορο Υπηρεσίας Εποπτείας και Ανάπτυξης Συνεργατικών Εταιρειών



Η παρούσα ετήσια Έκθεση αφορά στο έτος 2011. Σε διάφορα σημεία της Έκθεσης γίνεται αναδρομή σε προηγούμενα έτη για σκοπούς σύγκρισης και ιστορικής πληροφόρησης.

Η κυπριακή οικονομία διανύει, σήμερα, μια πολύ δύσκολη περίοδο.

Οι ενδείξεις για ανάπτυξή της, κατά το πρώτο εξάμηνο του 2011, ανατράπηκαν, κυρίως, με την απώλεια της πρόσβασης δανεισμού της Κύπρου από τις διεθνείς αγορές. Οι τομείς της παραγωγής και των κατασκευών, καθώς και η εμπιστοσύνη των καταναλωτών και των επενδυτών πλήγηκαν σημαντικά, με αποτέλεσμα την εκτόξευση του ποσοστού ανεργίας σε πρωτόγνωρα ύψη για την Κυπριακή Δημοκρατία, τουλάχιστον μετά το 1974. Στην επιδείνωση της οικονομικής κατάστασης συνέβαλαν, επίσης, οι εξελίξεις στην Ελλάδα, καθώς και η αδύναμη ευρωπαϊκή οικονομία, ως αποτέλεσμα της εμβάθυνσης του δημοσιονομικού χρέους κρατών-μελών της. Οι διαδοχικές υποβαθμίσεις της κυπριακής οικονομίας από τους διεθνείς οργανισμούς αξιολόγησης και στη συνέχεια η απομείωση της αξίας των ελληνικών κρατικών ομολόγων επέφεραν βαρύτατο πλήγμα στο χρηματοπιστωτικό σύστημα της Κύπρου.

Το Συνεργατικό Κίνημα, εξοικειωμένο με τις δύσκολες οικονομικές συνθήκες από τον καιρό της ίδρυσης του αντέδρασε έντονα. Συνέχισε και συνεχίζει να παρέχει αποτελεσματικά, μέσα στο πλαίσιο των δυνατοτήτων του, κάθε δυνατή οικονομική βοήθεια και στήριξη στον κυπριακό λαό, ώστε να αντεπεξέλθει των δύσκολων στιγμών που διανύουμε σήμερα. Το Συνεργατικό Κίνημα απέδειξε ότι αποτελεί διέξοδο ασφάλειας και καταφύγιο για τους Κύπριους καταθέτες και δανειολήπτες. Η ρευστότητα που διοχετεύεται σήμερα στην κυπριακή οικονομία προέρχεται, κυρίως, από το Συνεργατικό Κίνημα, το οποίο έχει διακηρύξει ότι με την πολιτική του θα συμβάλει στην ανάκαμψη της οικονομίας, καθώς και στην έξοδο από την ύφεση, πράγμα που το αποδεικνύει έμπρακτα. Η κοινωνική ευαισθησία αποτελεί για το Συνεργατικό Κίνημα αυτοσκοπό. Αυτός, άλλωστε, είναι και ο κυριότερος λόγος της ύπαρξής του.

Έχοντας πλήρη επίγνωση των ευθυνών και των προσδοκιών που προκύπτουν από την πολύχρονη συμβολή και προσφορά του στην κοινωνικοοικονομική ανάπτυξη της Κύπρου, αλλά και της εμπιστοσύνης με την οποία ο κυπριακός λαός το ανταμείβει όλα αυτά τα χρόνια, το Συνεργατικό Κίνημα ενήργησε με σοβαρότητα και υπευθυνότητα έτσι, ώστε να διασφαλίσει τα συμφέροντα των μελών και πελατών του, καθώς και ευρύτερα της κοινωνίας.

Το Συνεργατικό Κίνημα καταβάλλει κάθε δυνατή προσπάθεια για διατήρηση της ρευστότητας του και ενίσχυση της κεφαλαιακής του επάρκειας, ούτως ώστε να αντεπεξέλθει της υφιστάμενης οικονομικής ύφεσης, καθώς και οποιασδήποτε νέας πιθανής οικονομικής πρόκλησης, συμβάλλοντας, παράλληλα, στην τόνωση της οικονομικής δραστηριότητας και ανάπτυξης του τόπου, καθώς και στην απάμβλυνση των συνεπειών που προκύπτουν από την αύξηση της ανεργίας.

Περαιτέρω, το Συνεργατικό Κίνημα συνέβαλε στη στήριξη των μικρών επιχειρήσεων, μέσω των Συνεργατικών Πιστωτικών Ιδρυμάτων, με τη συμμετοχή τους σε διάφορα χρηματοδοτικά προγράμματα της Ευρωπαϊκής Ένωσης.

Σε σχέση με τις επενδύσεις κεφαλαίων, πρέπει να σημειωθεί ότι ο Συνεργατισμός δεν είναι εκτεθειμένος σε επενδύσεις κεφαλαίων υψηλού κινδύνου γιατί δεν χαρακτηρίζεται από τη χωρίς όρια επιδίωξη για γρήγορο και εύκολο κέρδος. Το Κίνημα, διαδραματίζοντας το δικό του ρόλο στο χρηματοπιστωτικό σύστημα της Κύπρου, καταβάλλει κάθε δυνατή προσπάθεια στην επίτευξη του στόχου για σταθερότητα του χρηματοπιστωτικού συστήματος, το οποίο αποτελεί τον πνεύμονα της κυπριακής οικονομίας, καθώς και τη μόνη ελπίδα για διέξοδο από την ύφεση.

Με τον σωστό στρατηγικό σχεδιασμό και τη λήψη όλων των απαιτούμενων μέτρων, το Συνεργατικό Κίνημα μερίμνησε για τη συνέχιση της εκσυγχρονιστικής του προσπάθειας. Το 2011 χαρακτηρίζεται από τη σημαντική βελτίωση της ποιότητας των προσφερόμενων υπηρεσιών από το Συνεργατικό Κίνημα, καθώς και από την αύξηση των αποδεχόμενων καταθέσεων και χορηγήσεων πιστωτικών διευκολύνσεων προς τα μέλη και πελάτες του.

Η Υπηρεσία Εποπτείας και Ανάπτυξης Συνεργατικών Εταιρειών (Υ.Ε.Α.Σ.Ε.) εφαρμόζει ένα σύγχρονο σύστημα εποπτείας, με βάση τα ευρωπαϊκά και διεθνή πρότυπα, το οποίο συμβάλλει αποτελεσματικά στην ομαλή και εύρυθμη λειτουργία των Σ.Π.Ι., καθώς και στη συμμόρφωσή τους με τις σχετικές Οδηγίες της Ευρωπαϊκής Ένωσης.

Επιπλέον, ο Κεντρικός Φορέας, τον ρόλο του οποίου επιτελεί η Συνεργατική Κεντρική Τράπεζα Λτδ, αποτελεί εγγύηση για τις οικονομικές υποχρεώσεις των Σ.Π.Ι., τα οποία λειτουργούν ως αναγνωρισμένα Χρηματοπιστωτικά Ιδρύματα, σύμφωνα με τα κριτήρια της Ευρωπαϊκής Ένωσης.

Στο πλαίσιο της αρμοδιότητας της Υ.Ε.Α.Σ.Ε., όσον αφορά στην ανάπτυξη των Συνεργατικών Εταιρειών, συνεχίζεται η προώθηση των συγχωνεύσεων των Σ.Π.Ι., σε γεωγραφική και λειτουργική βάση, με κύριο στόχο τον πλήρη εκσυγχρονισμό και την προσαρμογή τους στο νέο οικονομικό περιβάλλον. Σημειώνεται ότι, κατά το 2011, συνεχίστηκε η προσπάθεια για συγχώνευση των Συνεργατικών Εταιρειών Διαφόρων Τύπων (μη πιστωτικών), οι οποίες δραστηριοποιούνται στον καταναλωτικό και προμηθευτικό τομέα, στον τομέα μεταποίησης, στον τομέα διάθεσης και εμπορίας γεωργικών και κτηνοτροφικών προϊόντων, καθώς και στον τομέα των υπηρεσιών.

Δεν είναι υπερβολή να πούμε ότι ο εκσυγχρονισμός του Συνεργατικού Κινήματος, που επιτελείται σήμερα, θα διαμορφώσει το Συνεργατικό Κίνημα, το οποίο θα χρειαστεί η Κύπρος κατά τις επόμενες δεκαετίες.

Καταλήγοντας, θέλω να επισημάνω ότι το Συνεργατικό Κίνημα επιτέλεσε και επιτελεί με όλη την αρμόζουσα σοβαρότητα και υπευθυνότητα το έργο που του ανάθεσε ο κυπριακός λαός. Όπως είναι γνωστό, η Κυπριακή Δημοκρατία που μέχρι πρόσφατα διέθετε μια ανθούσα οικονομία με ψηλούς ρυθμούς οικονομικής ανάπτυξης και συνεχώς αναβαθμιζόμενο βιοτικό

επίπεδο, προσέφυγε στο Μηχανισμό Στήριξης της Ευρωπαϊκής Ένωσης, για να αντιμετωπίσει τις οικονομικές της δυσκολίες. Το Συνεργατικό Κίνημα δεν επιχαίρει για το γεγονός αυτό, αλλά και ουδεμία ευθύνη φέρει για τα προβλήματα που αντιμετωπίζει σήμερα η κυπριακή οικονομία, με το τραπεζικό σύστημα να βρίσκεται στο επίκεντρο των εξελίξεων. Αντιθέτως, στο μέτρο των δυνατοτήτων του, το Συνεργατικό Κίνημα βοήθησε την Πολιτεία στην υπέρβαση των πρώτων δυσκολιών, στάθηκε και στέκεται δίπλα από τα μέλη του και συνεχίζει την πιστωτική πολιτική του με κύριο στόχο την ανάπτυξη.

Το Συνεργατικό Κίνημα της Κύπρου, υπερήφανο, ενσαρκώνει στην ολότητά του το σύνθημα του Διεθνούς Έτους Συνεργατισμού 2012, ότι ο «Συνεργατισμός κτίζει έναν καλύτερο κόσμο», με το οποίο ο Οργανισμός Ηνωμένων Εθνών αναγνώρισε την πολυετή προσφορά του Συνεργατισμού στη διεθνή κοινότητα, καθώς και τη διαχρονική στήριξη που προσφέρει στον άνθρωπο.

**Κωνσταντίνος Λύρας**

*Έφορος Υπηρεσίας Εποπτείας  
και Ανάπτυξης Συνεργατικών Εταιρειών*





## 2. Επιτροπή της Υπηρεσίας Εποπτείας και Ανάπτυξης Συνεργατικών Εταιρειών



Από αριστερά: Θ. Χ"Ττοφής, Τ. Κουφάρης, Κ. Λύρας, Γ. Ιακώβου και Μ. Μιχαήλ.

- **Κωνσταντίνος Λύρας**  
Πρόεδρος της Επιτροπής και Έφορος της Υπηρεσίας Εποπτείας και Ανάπτυξης Συνεργατικών Εταιρειών  
Επαναδιορισμός για πενταετή θητεία: 16.7.2009 – 15.7.2014
- **Γιάγκος Ιακώβου** - πρώην Ανώτερος Διευθυντής της Κεντρικής Τράπεζας της Κύπρου  
Επαναδιορισμός για πενταετή θητεία: 10.9.2008 – 9.9.2013
- **Θεοδότης Χ"Ττοφής** – Εγκεκριμένος Λογιστής  
Επαναδιορισμός για πενταετή θητεία: 10.9.2008 – 9.9.2013
- **Μιχάλης Π. Μιχαήλ** – Εγκεκριμένος Λογιστής  
Επαναδιορισμός για πενταετή θητεία: 2.12.2011 – 1.12.2016
- **Τάκης Κουφάρης** – Εγκεκριμένος Λογιστής  
Επαναδιορισμός για πενταετή θητεία: 2.12.2011 – 1.12.2016





### 3. Η Συμβολή του Συνεργατικού Κινήματος στην Οικονομική και Κοινωνική Ανάπτυξη της Κύπρου

#### 3.1. Διαχρονική Προσφορά

«Η ίδρυση του Συνεργατικού Κινήματος της Κύπρου, στις αρχές του εικοστού αιώνα, ήταν η πιο ουσιαστική αντίδραση της κοινωνίας ενάντια στην οικονομική και κοινωνική καταπίεση του ατόμου και κυρίως ενάντια στο φαινόμενο της τοκογλυφίας. Η μακρόχρονη παραμονή της Κύπρου κάτω από το ζυγό ξένων κατακτητών είχε καθοριστικές επιπτώσεις για την κυπριακή κοινωνία.»<sup>1</sup> Το κοινωνικό σύστημα που επιβλήθηκε στο λαό της Κύπρου ανέκοπτε κάθε φιλοπρόοδη προσπάθεια και αναχαίτιζε κάθε ατομική πρωτοβουλία. Μέσα σ' αυτές τις δύσκολες συνθήκες, τέθηκε σε εφαρμογή ο Συνεργατικός Θεσμός, ο οποίος με επίκεντρο του τον άνθρωπο, διαδραμάτισε σημαντικό ρόλο, τόσο στην οικονομική ανάπτυξη, όσο και στην κοινωνική πρόοδο του κυπριακού λαού.

Παρά τα σοβαρά προβλήματα που δημιούργησε η τουρκική εισβολή του 1974 και στη συνέχεια η κατοχή και ο εκτοπισμός του ενός τρίτου του κυπριακού πληθυσμού, το Συνεργατικό Κίνημα, ως ο βασικότερος πρωταγωνιστής, συνέβαλε καθοριστικά στη σημαντική μείωση του στεγαστικού προβλήματος που δημιουργήθηκε, παρά το σοβαρό πλήγμα που το ίδιο είχε υποστεί, απαλλάσσοντας έτσι, το Κράτος από πολλά προβλήματα και συμβάλλοντας, παράλληλα, στην ενίσχυση της κοινωνικής συνοχής, η οποία αποτελεί το αναγκαίο υπόβαθρο κάθε αναπτυξιακής δραστηριότητας.

Το κοινωφελές έργο του Συνεργατικού Κινήματος καλύπτει, σήμερα, όλες τις εκφάνσεις της κυπριακής κοινωνίας, διατηρώντας πάντα τον ανθρωποκεντρικό χαρακτήρα του.

Από την ίδρυση του, το Συνεργατικό Κίνημα διέθετε σημαντικό μέρος των οικονομικών δυνατοτήτων που είχε για να καταστεί η παιδεία δικαίωμα όλων των πολιτών και όχι προνόμιο των λίγων. Η πολιτική της χρηματοδότησης των εκπαιδευτικών αναγκών εφαρμόζεται σταθερά μέχρι σήμερα, παραμένοντας ψηλά στην κλίμακα των προτεραιοτήτων των συνεργατικών ιδρυμάτων.

Ο Συνεργατισμός, αντιλαμβανόμενος τη σημασία της αποταμίευσης, ως έναν από τους σπουδαιότερους παράγοντες άσκησης της αναπτυξιακής πολιτικής, μερίμνησε για τη λειτουργία των σχολικών Συνεργατικών Ταμειυτηρίων, τα οποία αξιοποιούνται από τους Λειτουργούς της εκπαίδευσης με τον καλύτερο τρόπο. Τα σχολικά Ταμειυτήρια που λειτουργούν, τόσο στη Δημοτική, όσο και στη Μέση Εκπαίδευση, δημιου-

γούν αποταμιευτική συνείδηση στους νέους, διαμορφώνοντας ανάλογα τον χαρακτήρα τους, με αποτέλεσμα το αποταμιευτικό πνεύμα στην Κύπρο να είναι αρκετά ανεπτυγμένο και η αποταμίευση να βρίσκεται σε ικανοποιητικά επίπεδα.

Με τη χορήγηση δανείων, το Συνεργατικό Κίνημα συμβάλλει στην ικανοποίηση των αναγκών στέγασης και υγείας, καθώς και των εκπαιδευτικών, επαγγελματικών, επενδυτικών, αγροτικών και καταναλωτικών αναγκών του κυπριακού λαού. Παράλληλα, συμβάλλει στην ανέγερση σχολείων με τη χορήγηση δανείων στο Κράτος, καθώς και στην κοινοτική ανάπτυξη με τη δανειοδότηση κοινοτικών έργων και έργων ανάπτυξης της υπαίθρου.

Περαιτέρω, το Συνεργατικό Κίνημα συμβάλλει με καθοριστικό τρόπο, ανεξάρτητα από την πολιτική που εκάστοτε εφαρμόζεται στους επιμέρους τομείς, στη βασική κρατική επιδίωξη, η οποία δεν είναι άλλη από την αναβάθμιση της ευημερίας των πολιτών και η οποία ταυτίζεται πλήρως με τους σκοπούς και τις επιδιώξεις του Συνεργατικού Κινήματος. Η σημαντικότερη, όμως, υπηρεσία προς την πολιτεία, που συνήθως παραμένει αθέατη, είναι η μεγάλη συμβολή του Συνεργατικού Κινήματος στον περιορισμό πολλών κοινωνικών προβλημάτων, με αποτέλεσμα να διασφαλίζεται η κοινωνική συνοχή, η οποία αποτελεί τη βασικότερη προϋπόθεση για την απρόσκοπτη και αποτελεσματική άσκηση κάθε δραστηριότητας.

Το Συνεργατικό Κίνημα συμβάλλει σημαντικά στην αγορά εργασίας με την απασχόληση σε μόνιμη και έκτακτη βάση, μεγάλου αριθμού συνεργατικών υπαλλήλων. Σημειώνεται ότι μόνο τα Συνεργατικά Πιστωτικά Ιδρύματα (Σ.Π.Ι.) εργοδοτούν περίπου 2.400 άτομα. Συνεπώς, το Συνεργατικό Κίνημα διαδραματίζει το δικό του ρόλο στη μείωση της ανεργίας, η οποία, ως επακόλουθο της παγκόσμιας οικονομικής κρίσης και της οικονομικής ύφεσης που επικρατεί στην Κύπρο, τον Δεκέμβριο του 2011, σύμφωνα με τα στοιχεία της 'Eurostat', ανήλθε στο 9,3% του οικονομικά ενεργού πληθυσμού σε σχέση με 6,1% που ήταν τον Δεκέμβριο του 2010. Ο μέσος όρος του ποσοστού ανεργίας για το 2011 ανήλθε στο 7,8% σε σύγκριση με 6,5% που ήταν το 2010.

Αξίζει να σημειωθεί ότι παρά τις τρέχουσες δυσμενείς συνθήκες, ο Συνεργατισμός σε ακόμη μια προσπάθειά του να συμβάλει στην ανάπτυξη και στην απάμβλυνση του προβλήματος της ανεργίας, προχωρεί σε ένα πρόγραμμα ανέγερσης και βελτίωσης των κτηριακών του εγκαταστάσεων, συνολικού κόστους περίπου €100 εκατομμυρίων. Επιπλέον, δύο μεγάλα έργα για

<sup>1</sup> Πηγή: Συνεργατισμός 1909 – 2006 (Συνοπτική Θεώρηση).

ανέγερση, τα προσεχή χρόνια, είναι οι νέες κτηριακές εγκαταστάσεις της Συνεργατικής Κεντρικής Τράπεζας Λτδ, με προϋπολογιζόμενη δαπάνη 27 εκατομμυρίων ευρώ, καθώς και οι νέες κτηριακές εγκαταστάσεις της Συνεργατικής Εταιρείας Μηχανογράφησης Λτδ, με προϋπολογιζόμενη δαπάνη 13 εκατομμυρίων ευρώ, τα οποία έργα αποτελούν χαρακτηριστικό παράδειγμα της όλης προσπάθειας.

Επιπλέον, τόσο το Συνεργατικό Κίνημα, ως σύνολο, όσο και οι Συνεργατικές Εταιρείες, σε ατομική βάση, στηρίζουν ηθικά και οικονομικά τις προσπάθειες που καταβάλλονται από διάφορους φορείς για την καλλιέργεια του πολιτισμού και του αθλητισμού. Παράλληλα, συμμετέχουν ενεργά και έμπρακτα στις προσπάθειες που καταβάλλονται για τη βελτίωση της ποιότητας της ζωής σε κοινοτικό, περιφερειακό και εθνικό επίπεδο, συνεισφέροντας οικονομικά για φιλανθρωπικούς σκοπούς, καθώς και για δραστηριότητες κοινής ωφελείας.

Οι Συνεργατικές Εταιρείες αντιμετωπίζουν τα θέματα των ατόμων της τρίτης ηλικίας με τη δέουσα ευαισθησία, προσφέροντάς τους χαρά και καθιστώντας τη ζωή τους περισσότερο ευχάριστη με τη διοργάνωση διαφόρων ψυχαγωγικών δραστηριοτήτων. Παράλληλα, ο Συνεργατισμός κατανοώντας πλήρως το γεγονός ότι το μέλλον της Κύπρου, σε μεγάλο βαθμό, εξαρτάται από την ποιότητα της νεολαίας και τις κατευθύνσεις που της δίνει η παρούσα γενιά, συμβάλλει σημαντικά και με ποικίλους τρόπους στην εξύψωση του ηθικού και πολιτιστικού επιπέδου των νέων.

Το Συνεργατικό Κίνημα επιδιώκοντας τη διασφάλιση των συμφερόντων του κυπριακού λαού, του οποίου αποτελεί δημιουργήμα και κατάκτηση, παρεμβαίνει συχνά στις περιπτώσεις όπου διαβλέπει ότι συγκεκριμένες οικονομικές δραστηριότητες, με εξειδικευμένο, συνήθως, αντικείμενο, τείνουν να θέσουν σε κίνδυνο τα συμφέροντα μεγάλου αριθμού πολιτών ή και ολόκληρης της κοινωνίας.

Τέλος, το Συνεργατικό Κίνημα συμβάλλει στην αντιπροσωπευση της Κύπρου στον διεθνή χώρο, με τη συμμετοχή του σε διάφορες διεθνείς συναντήσεις για θέματα Συνεργατισμού, μέσω της Παγκύπριας Συνεργατικής Συνομοσπονδίας Λτδ και της Συνεργατικής Κεντρικής Τράπεζας Λτδ.

### 3.2. Μεταρρυθμίσεις και Διαρθρωτικές Αλλαγές

Μέσα στο πλαίσιο μιας συνεχούς προσπάθειας για αναβάθμιση και εκσυγχρονισμό του, το Συνεργατικό Κίνημα εφάρμοσε διάφορες μεταρρυθμίσεις και διαρθρωτικές αλλαγές, οι οποίες έχουν ως απώτερο σκοπό την προστασία των μελών του και

γενικότερα του ευρύτερου κοινού. Στο πλαίσιο της όλης αυτής προσπάθειας, το Συνεργατικό Κίνημα έχει εγκαθιδρύσει από το 2000 το «Ταμείο Προστασίας Καταθέσεων Συνεργατικών Εταιρειών», το οποίο προστατεύει τους καταθέτες με βάση τη σχετική κοινοτική Οδηγία και τις σχετικές πρόνοιες της συνεργατικής Νομοθεσίας.

Μετά την ένταξη της Κύπρου στην Ευρωπαϊκή Ένωση την 1η Μαΐου 2004, το Συνεργατικό Κίνημα προχώρησε στην υλοποίηση ενός συγκεκριμένου στρατηγικού σχεδίου αναδιάρθρωσης, το οποίο σε μεγάλο βαθμό βασιζόταν στις δεσμεύσεις που ανέλαβε έναντι της Ευρωπαϊκής Επιτροπής, κατά το στάδιο των προενταξιακών διαπραγματεύσεων. Ο στρατηγικός αυτός σχεδιασμός εφαρμόστηκε κατά τη μεταβατική περίοδο που ακολούθησε μέχρι τις 31.12.2007 και περιελάμβανε τα ακόλουθα:

- την ενίσχυση της ανεξαρτησίας της Εποπτικής Αρχής,
- τη δημιουργία Κεντρικού Φορέα, το ρόλο του οποίου ανέλαβε η Συνεργατική Κεντρική Τράπεζα Λτδ και με τον οποίο συνδέθηκαν όλα τα Συνεργατικά Πιστωτικά Ιδρύματα (Σ.Π.Ι.), εκτός ενός που παρέμεινε αυτοδύναμο,
- την περαιτέρω ανάπτυξη συστημάτων και διαδικασιών εσωτερικού ελέγχου, καθώς και διαχείρισης κινδύνων,
- τη μηχανογράφηση και τον εκσυγχρονισμό της υλικής και άλλης υποδομής των Σ.Π.Ι., και
- την προώθηση μεταρρυθμίσεων στα Σ.Π.Ι., περιλαμβανομένων και των συγχωνεύσεων.

Στόχος της υλοποίησης του πιο πάνω στρατηγικού σχεδιασμού ήταν ο εκσυγχρονισμός, τόσο της Υπηρεσίας, όσο και των Σ.Π.Ι., η βελτίωση της ανταγωνιστικότητας και της ευρωστίας των Σ.Π.Ι., ούτως ώστε να ενισχυθεί η εμπιστοσύνη και η σιγουριά των μελών και πελατών τους, καθώς και η καλύτερη εξυπηρέτηση και κάλυψη νέων αναγκών σε όλους τους τομείς.

Παράλληλα, το Συνεργατικό Κίνημα προχώρησε στη δημιουργία του «Ταμείου Αλληλεγγύης, Στήριξης και Ανάπτυξης Εγγεγραμμένων Εταιρειών που διεξάγουν εργασίες Συνεργατικού Πιστωτικού Ιδρύματος». Το Ταμείο αυτό εφαρμόζει στην πράξη τις Συνεργατικές Αξίες και Αρχές και υπογραμμίζει την αλληλεγγύη, την αλληλοϋποστήριξη και τη συλλογικότητα που υπάρχει μεταξύ των Συνεργατικών Εταιρειών.

Την 1η Ιανουαρίου 2008, η Κυπριακή Δημοκρατία εντάχθηκε στην Ευρωζώνη. Το Συνεργατικό Κίνημα ανταποκρίθηκε πλήρως και έγκαιρα σε όλες τις προκλήσεις που είχε να αντιμετωπίσει, όσον αφορά στις διάφορες ρυθμίσεις που απαιτούνταν για την αυτόματη μετατροπή χρηματικών ποσών από κυπριακές λίρες σε ευρώ, μέσω των μηχανογραφικών του συστημάτων. Παράλληλα, προχώρησε χωρίς καθυστέρηση στις απαιτούμενες



σχετικές τροποποιήσεις, όσον αφορά στις διάφορες συμβάσεις, στους τραπεζικούς λογαριασμούς, στις επιταγές και στις αυτόματες ταμειακές μηχανές. Αποτέλεσμα του άριστου σχεδιασμού και της έγκαιρης υλοποίησης του, ήταν η συνέχιση της διεξαγωγής των εργασιών και της εξυπηρέτησης των μελών και πελατών του Συνεργατικού Κινήματος, χωρίς οποιαδήποτε προβλήματα.

### 3.3. Τρέχουσες Οικονομικές Εξελίξεις

Η οικονομική κρίση που ξέσπασε στις Ηνωμένες Πολιτείες Αμερικής και ταλανίζει εδώ και τέσσερα χρόνια την παγκόσμια οικονομία, δημιούργησε μια σειρά προβλημάτων σε πολλά κράτη, συμπεριλαμβανομένης και της Κύπρου. Μετατράπηκε για πολλά από αυτά σε πρόβλημα δημόσιου χρέους, δημοσιονομικού ελλείμματος, βιωσιμότητας και σταθερότητας του χρηματοπιστωτικού συστήματος, παρατεταμένης οικονομικής ύφεσης και ανυπαρξίας προοπτικών ανάπτυξης, με τεράστιες κοινωνικές επιπτώσεις.

Αξίζει να σημειωθεί ότι, κατά το πρώτο εξάμηνο του 2011, παρατηρήθηκε αύξηση της τάξης του 1,5% στο πραγματικό Ακαθάριστο Εγχώριο Προϊόν (Α.Ε.Π.) σε σύγκριση με 0,1% που σημειώθηκε κατά το πρώτο εξάμηνο του 2010. Η εν λόγω αύξηση ήταν αποτέλεσμα της εγχώριας ζήτησης. Δυστυχώς, κατά το δεύτερο εξάμηνο του 2011, και παρά την αυξητική τάση του τουρισμού, η θετική πορεία του Α.Ε.Π. ανατράπηκε, καταγράφοντας μείωση της τάξης του 0,5% σε σύγκριση με μεγέθυνση της τάξης του 2,2% που σημειώθηκε κατά το δεύτερο εξάμηνο του 2010. Η ανατροπή οφείλεται, κυρίως, στις αρνητικές συνέπειες που προέκυψαν από την έκρηξη στο Μαρί και την καταστροφή του Ηλεκτροπαραγωγικού Σταθμού, στο Βασιλικό. Περαιτέρω στην ανατροπή της θετικής πορείας του Α.Ε.Π. συνέβαλε και η χειροτέρευση του οικονομικού και χρηματοπιστωτικού κλίματος κρατών-μελών της Ευρωζώνης, συμπεριλαμβανομένης της Ελλάδας. Ο μέσος όρος ρυθμού μεγέθυνσης του Α.Ε.Π., κατά το 2011, κατέγραψε αύξηση μόλις της τάξης του 0,5%, ποσοστό πολύ πιο χαμηλό από τη μεγέθυνση της τάξης του 1,1% που καταγράφηκε κατά το 2010.

Ο τομέας των κατασκευών, ο οποίος στην Κύπρο αποτελούσε τον πνεύμονα της ανάπτυξης τα τελευταία χρόνια, συνέχισε και κατά το 2011 την καθοδική του πορεία που ξεκίνησε το 2009, μετά τη ραγδαία αύξηση που σημείωσε τα προηγούμενα έτη. Θετική εικόνα παρουσίασε ο τουρισμός.

Η ύφεση της οικονομικής δραστηριότητας, κατά το 2011, η οποία αποτέλεσε τη σημαντικότερη συρρίκνωση από το 1974, αντανάκλαται, επίσης, στη σημαντική αύξηση του δείκτη ανεργίας, ο οποίος, αυξήθηκε σε ιστορικά ψηλά επίπεδα, φθάνοντας

στο 9,3%. Παράλληλα με το ψηλό ποσοστό ανεργίας, συνεχίστηκε και η αύξηση στο ποσοστό πληθωρισμού, με αποτέλεσμα το 2011 ο πληθωρισμός, με βάση τον Εναρμονισμένο Δείκτη Τιμών Καταναλωτή να ανέλθει, σύμφωνα με στοιχεία του Υπουργείου Οικονομικών, στο 3,5% σε σχέση με 2,6% που κατέγραψε το 2010. Η εν λόγω αύξηση οφείλεται, κυρίως, στους φόρους κατανάλωσης πετρελαιοειδών και καπνικών προϊόντων. Το αντίστοιχο ποσοστό αύξησης στην Ευρωζώνη, για το 2011, ήταν 2,7%, γεγονός που συνέβαλε αρνητικά στην ανταγωνιστική θέση της κυπριακής οικονομίας. Περαιτέρω, το δημοσιονομικό έλλειμμα της Κύπρου υπολογίζεται ότι ανήλθε το 2011 σε 6,4% από 5,3% του Α.Ε.Π. που ήταν το 2010. Συνεπώς, υπήρξε αύξηση στον δείκτη δημόσιου χρέους προς το Α.Ε.Π. στο 71,6% από 61,5% που ήταν το 2010. Η αύξηση αυτή οφείλεται, κυρίως, στο δημοσιονομικό έλλειμμα, στην πολύ μικρή ανάπτυξη, καθώς και στη χρηματοδότηση στα τέλη του έτους που προοριζόταν για τις ανάγκες του 2012. Επίσης, το Ισοζύγιο Τρεχουσών Συναλλαγών (ΙΤΣ) προς το Α.Ε.Π. για το 2011, επιδεινώθηκε καταγράφοντας έλλειμμα της τάξης του 8,5%. Σημαντικότερος παράγοντας, ο οποίος συνέβαλε στην αρνητική εικόνα του ΙΤΣ, είναι η μείωση εισοδημάτων από άμεσες επενδύσεις των κυπριακών εταιρειών στο εξωτερικό.

Τα πιο πάνω σημαδιακά γεγονότα, σε συνδυασμό με την έκθεση των κυπριακών τραπεζών στα ελληνικά ομόλογα και γενικότερα στο χρηματοπιστωτικό σύστημα της Ελλάδας, είχαν ως αποτέλεσμα μία σειρά υποβαθμίσεων της κυπριακής οικονομίας από τους διεθνείς οίκους αξιολόγησης πιστοληπτικής ικανότητας, οι οποίοι είχαν, επίσης, προχωρήσει στην υποβάθμιση διαφόρων άλλων χωρών, καθώς και Πιστωτικών Ιδρυμάτων. Τα γεγονότα αυτά, μαζί με άλλους παράγοντες, συνέβαλαν στον αποκλεισμό της Κυπριακής Δημοκρατίας από τις διεθνείς αγορές, γεγονός που δημιούργησε σοβαρό πρόβλημα στη ρευστότητα την οποία χρειάζεται το Κράτος, καθώς και στην αύξηση του κόστους δανεισμού, τόσο για τον ιδιωτικό, όσο και για τον δημόσιο τομέα. Οι πιο πάνω εξελίξεις αποτελούν σημαντικό ανασταλτικό παράγοντα για τις προοπτικές ανάπτυξης της οικονομίας της Κύπρου.

Διέξοδο και προσωρινή λύση του πιο πάνω προβλήματος αποτέλεσε η εξασφάλιση διμερούς δανείου ύψους 2,5 δισεκατομμυρίων ευρώ, στο τέλος του 2011, για κάλυψη του μεγαλύτερου μέρους των δανειοληπτικών αναγκών του 2012.

Σήμερα, η Κυπριακή Δημοκρατία έχει προσφύγει στον Ευρωπαϊκό Μηχανισμό Σταθερότητας και βρίσκεται σε διαβουλεύσεις για εξασφάλιση δανείου, βάσει ποσού που θα καθοριστεί απαραίτητο για κάλυψη των αναγκών της, κατόπιν και της κρατικής στήριξης που παρέχει σε δύο τράπεζες.



Στόχος παραμένει η επιστροφή της Κυπριακής Δημοκρατίας στις διεθνείς αγορές, ούτως ώστε να καταστεί εφικτή η αναχρηματοδότηση του υφιστάμενου δημόσιου χρέους, ακόμη και με μηδενικό δημοσιονομικό έλλειμμα.

### 3.4. Μέτρα Ενίσχυσης

Παρά τις πιο πάνω δύσκολες οικονομικές και κοινωνικές συνθήκες που μαστίζουν τον τόπο μας τα τελευταία τέσσερα έτη, το Συνεργατικό Κίνημα της Κύπρου όχι μόνο κατόρθωσε να αντέξει και να επιβιώσει της οικονομικής κρίσης, αλλά συνέχισε να πληροί όλους τους εποπτικούς δείκτες, προχώρησε με τη συνέχιση της αναδιάρθρωσης και του εκσυγχρονισμού του, αύξησε τις καταθέσεις του, συνέχισε την παραχώρηση δανείων αλλά και διατήρησε σε ικανοποιητικά επίπεδα τη ρευστότητα του, ενώ, παράλληλα, ενίσχυσε την κεφαλαιακή του βάση χωρίς να επηρεαστεί ιδιαίτερα η κερδοφορία του. Συγκεκριμένα, ο συντελεστής φερεγγυότητας του Κεντρικού Φορέα, ενδυναμώθηκε αφού ανήλθε σε 11,82% στις 31.12.2011, σε σύγκριση με 10,44% που ήταν στις 31.12.2010. Το μέσο ποσοστό ρευστότητας των Συνεργατικών Πιστωτικών Ιδρυμάτων, στις 31.12.2011, ανήλθε σε ποσοστό 27,15%, το οποίο ξεπέρασε το 25% που καθορίζεται από την αρμόδια εποπτική Αρχή.

Σημαντικό ρόλο στη διατήρηση της υγιούς και ισχυρής θέσης του πιστωτικού τομέα του Συνεργατικού Κινήματος, διαδραμάτισε το γεγονός ότι τα Συνεργατικά Πιστωτικά Ιδρύματα, βάσει της Συνεργατικής Νομοθεσίας, δεν επένδυσαν σε προϊόντα υψηλού κινδύνου στο εξωτερικό, καθώς και δεν βρέθηκαν εκτεθειμένα στα ελληνικά ομόλογα.

Μέσα από τις εν λόγω δυσμενείς οικονομικές και κοινωνικές εξελίξεις στην Κύπρο, το Συνεργατικό Κίνημα στην προσπάθειά του να παράσχει κάθε δυνατή διευκόλυνση στη χορήγηση δανείων στα μέλη του, καθώς και σε μικρομεσαίες επιχειρήσεις με ικανοποιητικούς όρους, συμμετείχε το 2009 στα δύο Σχέδια του Υπουργείου Οικονομικών για διοχέτευση ρευστότητας στην αγορά και ενίσχυση των νοικοκυριών και των μικρομεσαίων επιχειρήσεων με το ποσό των €480 εκ., καθώς και για την αποκλιμάκωση των δανειστικών επιτοκίων, τα οποία αυξήθηκαν ως αποτέλεσμα της αύξησης του κόστους χρηματοδότησης και ως επακόλουθο των συνθηκών της κυπριακής αγοράς και της διεθνούς χρηματοοικονομικής κρίσης. Το 2010, το Συνεργατικό Κίνημα προώθησε σχέδιο ποσού ύψους €50 εκ. για χρηματοδότηση μικρομεσαίων επιχειρήσεων σε συνεργασία με την Ευρωπαϊκή Τράπεζα Επενδύσεων. Περαιτέρω, το 2011 συμμετείχε με δάνειο €8 εκ. από το Ευρωπαϊκό Ταμείο Επενδύσεων για στήριξη των πολύ μικρών επιχειρήσεων στο πλαίσιο του Ευρωπαϊκού Μηχανισμού Μικρό-χρηματοδοτήσεων "Progress".

Ο πιστωτικός τομέας του Συνεργατικού Κινήματος, ο οποίος έχει ως κύρια δραστηριότητά του την αποδοχή καταθέσεων από το κοινό και τη χορήγηση δανείων στα μέλη του, συνέχισε και κατά το 2011 να μεριμνά για την κάλυψη των αναγκών τους σε όλους τους τομείς. Αξίζει να σημειωθεί, ότι το μερίδιο των καταθέσεων του πιστωτικού τομέα του Συνεργατικού Κινήματος στο χρηματοπιστωτικό σύστημα από μόνιμους κατοίκους Κύπρου σε ευρώ, αυξήθηκε από 36,70% που ήταν στις 31.12.2010 σε 38,43% στις 31.12.2011. Αυτό αποδεικνύει, για ακόμη μια φορά, την εμπιστοσύνη με την οποία ο κυπριακός λαός αγκαλιάζει το Συνεργατικό Κίνημα. Περαιτέρω, το μερίδιο του στις καταθέσεις σε ευρώ και σε ξένο νόμισμα από κατοίκους και μη κατοίκους Κύπρου αυξήθηκε από 19,34% που ήταν στις 31.12.2010 σε 20,64% στις 31.12.2011. Η δανειοδοτική πολιτική των Συνεργατικών Πιστωτικών Ιδρυμάτων και η πιστωτική τους επέκταση τελεί σε συνάρτηση με την ικανότητα τους για άντληση καταθέσεων και διατήρηση της ρευστότητας σε ασφαλή επίπεδα. Ο Συνεργατισμός της Κύπρου συνεχίζει την παραχώρηση δανείων, ασκώντας συντηρητική πιστωτική πολιτική και δίνοντας ιδιαίτερη προσοχή στη συνετή αξιολόγηση των χορηγήσεων, καθώς και στα δεδομένα της κάθε εταιρείας αλλά και της αγοράς. Κατά το 2011, ο πιστωτικός τομέας του Συνεργατικού Κινήματος είχε χορηγήσει το 29,71% των δανείων σε ευρώ σε κατοίκους Κύπρου, στο χρηματοπιστωτικό σύστημα, και το 19,35% σε ευρώ και σε ξένο νόμισμα σε κατοίκους και μη κατοίκους Κύπρου. Σημειώνεται ότι το σύνολο των οικιστικών δανείων στις 31.12.2011 αντιπροσώπευε, περίπου, το 39,75% του συνόλου των δανείων που χορήγησε το Συνεργατικό Κίνημα.

Το Συνεργατικό Κίνημα, όπως άλλωστε έπραξε και σε άλλες δύσκολες στιγμές που αντιμετώπισε η κυπριακή οικονομία, κατά το 2011, συνέβαλε, σημαντικά, στην προσπάθεια διαφύλαξης της σταθερότητας του χρηματοπιστωτικού τομέα της Κύπρου, παίρνοντας όλα τα απαιτούμενα μέτρα. Μεταξύ άλλων, μερίμνησε για την αντιμετώπιση των επιπτώσεων της οικονομικής κρίσης στη χορήγηση πιστωτικών διευκολύνσεων και προσέλκυση καταθέσεων, με απώτερο σκοπό, τόσο την προστασία της ρευστότητας και επικερδότητας των Σ.Π.Ι., όσο και την εξυπηρέτηση των μελών και πελατών τους. Περαιτέρω, φρόντισε για τη λήψη μέτρων όσον αφορά στην αποτελεσματικότερη διαχείριση των διαφόρων κινδύνων, καθώς και στην ενίσχυση της κεφαλαιακής βάσης των Σ.Π.Ι., τόσο συγκεντρωτικά, όσο και ατομικά.



Σχετικά με την ενίσχυση της σταθερότητας των Συνεργατικών Πιστωτικών Ιδρυμάτων, η Υ.Ε.Α.Σ.Ε. εφαρμόζει ένα σύγχρονο σύστημα εποπτείας, το οποίο λειτουργεί αποτελεσματικά, ακόμη και υπό τις δύσκολες συνθήκες που έχει επιφέρει η διεθνής χρηματοοικονομική κρίση, καθώς και οι δυσμενείς εξελίξεις, που σημειώθηκαν στην κυπριακή οικονομία τα τελευταία τέσσερα χρόνια και οι οποίες, δυστυχώς, συνεχίζονται.

Τα στοιχεία της Σ.Κ.Τ. Λτδ και των Σ.Π.Ι. σε συγκεντρωτική βάση, τα οποία αφορούν στα λειτουργικά έσοδα, στο λειτουργικό κέρδος, στο ενεργητικό, στα ίδια κεφάλαια, στις καταθέσεις και στις χορηγήσεις δανείων, παρουσιάζονται στον Πίνακα 3.4.1.

Η συνεχής προσφορά του Συνεργατικού Κινήματος και οι σκοποί που εξυπηρετεί είναι γνωστοί στο κοινωνικό σύνολο.

Αυτός είναι και ο λόγος που το κοινό εκτιμά το συνεργατικό έργο και περιβάλλει με μεγάλη εμπιστοσύνη τα Συνεργατικά Πιστωτικά Ιδρύματα (Σ.Π.Ι.). Ως ανταπόδοση αυτής της εμπιστοσύνης, το Συνεργατικό Κίνημα συνεχίζει την προσπάθεια του για αναβάθμιση, βελτίωση και ανάπτυξη, καθώς και για αντιμετώπιση των οποιωνδήποτε προβλημάτων και προκλήσεων που παρουσιάζονται, λαμβάνοντας όλα τα απαραίτητα μέτρα. Στόχος είναι η διασφάλιση των καταθέσεων αλλά και η παροχή νέων, αναβαθμισμένων και πιο ανταγωνιστικών προϊόντων και υπηρεσιών για την καλύτερη κάλυψη των αναγκών των μελών και πελατών, τόσο των Σ.Π.Ι., όσο και των Συνεργατικών Εταιρειών Διαφόρων Τύπων, σε όλους τους τομείς της καθημερινής τους δραστηριότητας.

**ΠΙΝΑΚΑΣ 3.4.1. – ΣΥΓΚΕΝΤΡΩΤΙΚΑ ΣΤΟΙΧΕΙΑ Σ.Κ.Τ. ΛΤΔ ΚΑΙ Σ.Π.Ι. (€'000)**

Στοιχεία	2009	2010	Μεταβολή 2009-2010 (%)	2011	Μεταβολή 2010-2011 (%)
Λειτουργικά Έσοδα	301.747	335.336	11,13	406.334	21,17
Λειτουργικό Κέρδος	125.533	154.560	23,12	215.589	39,49
Ενεργητικό	19.068.816	19.936.298	4,55	20.766.413	4,16
Ίδια Κεφάλαια	1.245.041	1.447.951	16,30	1.468.200	1,40
Καταθέσεις	12.778.512	13.489.794	5,57	14.228.868	5,48
Χορηγήσεις Δανείων	11.657.609	13.045.208	11,90	13.901.499	6,56

*Σημείωση:* Τα συγκεντρωτικά στοιχεία των Σ.Π.Ι. περιλαμβάνουν και αυτά του Σ.Τ. Λεμεσού Λτδ, το οποίο λειτουργεί ως αναγνωρισμένο αυτοδύναμο Σ.Π.Ι.

## 4. Υπηρεσία Εποπτείας και Ανάπτυξης Συνεργατικών Εταιρειών (Υ.Ε.Α.Σ.Ε.)

Το 1935, η αποικιοκρατική Κυβέρνηση δια Νόμου προχώρησε στη σύσταση του Τμήματος Συνεργατικής Ανάπτυξης, του οποίου αρμοδιότητα ήταν η ανάπτυξη και η στήριξη των Συνεργατικών Εταιρειών στην Κύπρο. Από την ανεξαρτησία της Κυπριακής Δημοκρατίας, το 1960, μέχρι και την αποχώρηση της τουρκοκυπριακής κοινότητας από τη διακυβέρνηση του Κράτους, υφίσταντο δύο Τμήματα Συνεργατικής Ανάπτυξης. Το ένα υπαγόταν στην Ελληνοκυπριακή Κοινοτική Συνέλευση και το άλλο στην Τουρκοκυπριακή Κοινοτική Συνέλευση. Με την ψήφιση του Νόμου περί Συνεργατικών Εταιρειών το 1985, το Τμήμα Συνεργατικής Ανάπτυξης είχε υπό την αρμοδιότητα του, ως Τμήμα του Υπουργείου Εμπορίου και Βιομηχανίας, τόσο την ανάπτυξη των Συνεργατικών Εταιρειών, όσο και την εποπτεία τους, συμβάλλοντας στη δημιουργία ενός ισχυρού Συνεργατικού Κινήματος. Τον Ιούλιο 2003, με την ανεξαρτητοποίηση και εγκαθίδρυση της Υπηρεσίας Εποπτείας και Ανάπτυξης Συνεργατικών Εταιρειών (Υ.Ε.Α.Σ.Ε.), η ανάπτυξη και εποπτεία των Συνεργατικών Εταιρειών συνεχίστηκαν σε αναβαθμισμένο επίπεδο. Σήμερα, η Υ.Ε.Α.Σ.Ε., ως αρμόδια Εποπτική Αρχή των Συνεργατικών Εταιρειών, είναι πλήρως εναρμονισμένη με το κοινοτικό κεκτημένο και έχει ενισχυμένη διοικητική και εποπτική ικανότητα στη βάση της Συνεργατικής Νομοθεσίας και των διεθνών αναγνωρισμένων Συνεργατικών Αρχών.

### 4.1. Όραμα

Το όραμα της Υ.Ε.Α.Σ.Ε. είναι η συνεχής αναβάθμιση και η ευρωστία των Συνεργατικών Εταιρειών, μέσα από την αποτελεσματική εποπτεία και τη συνεχή υποστήριξη τους. Πρωταρχικός στόχος είναι η διασφάλιση της ομαλής και εύρυθμης λειτουργίας των Συνεργατικών Εταιρειών, καθώς και η διατήρηση και ενίσχυση της εμπιστοσύνης του κοινού προς το Συνεργατικό Κίνημα, ούτως ώστε αυτό να συνεχίσει να διαδραματίζει τον σημαντικό οικονομικό, κοινωνικό και πολιτιστικό του ρόλο.

### 4.2. Αποστολή

Η αποστολή της Υ.Ε.Α.Σ.Ε. είναι η διασφάλιση της εύρυθμης και ομαλής λειτουργίας των Συνεργατικών Εταιρειών, μέσα από τη συνεχή βελτίωση της διοικητικής, λειτουργικής και οργανωτικής τους ικανότητας και βασιζόμενη στους περί Συνεργατικών Εταιρειών Νόμους και Θεσμούς, καθώς και στις Κανονιστικές Αποφάσεις που εκδίδονται από την Επιτροπή Υ.Ε.Α.Σ.Ε.

### 4.3. Πολιτική

Η πολιτική της Υ.Ε.Α.Σ.Ε. επικεντρώνεται, τόσο στη συνεχή ενίσχυση της εποπτικής ικανότητας και αποτελεσματικότητας της Υπηρεσίας, όσο και στον εκσυγχρονισμό και αναβάθμιση των Συνεργατικών Εταιρειών. Στόχος είναι η ενίσχυση της ανταγωνιστικότητας τους ικανότητας στους τομείς που δραστηριοποιούνται, ιδιαίτερα μέσα στο νέο ανταγωνιστικό περιβάλλον

που έχει διαμορφωθεί με την ένταξη της Κύπρου στην Ευρωπαϊκή Ένωση και την ελευθεροποίηση της κυπριακής αγοράς.

### 4.4. Στόχοι

Οι στόχοι της Υ.Ε.Α.Σ.Ε. απορρέουν από την αποστολή της Υπηρεσίας και τις δεσμεύσεις που έχει αναλάβει για συνεχή εναρμόνιση των Συνεργατικών Εταιρειών με το κοινοτικό κεκτημένο. Οι στόχοι αυτοί παρατίθενται πιο κάτω:

1. Η ενίσχυση του θεσμικού, οργανωτικού και λειτουργικού πλαισίου, μέσα από το οποίο τα Συνεργατικά Πιστωτικά Ιδρύματα (Σ.Π.Ι.) είναι ικανά να εναρμονίζονται πλήρως με τις κοινοτικές Οδηγίες, καθώς και να ανταποκρίνονται έγκαιρα στις προκλήσεις που δημιουργεί το νέο ανταγωνιστικό περιβάλλον.
2. Η συνέχιση της αποτελεσματικής λειτουργίας του Κεντρικού Φορέα, ρόλο τον οποίο έχει αναλάβει η Συνεργατική Κεντρική Τράπεζα Λτδ, η οποία συμβάλλει στην καλύτερη αξιοποίηση των δυνατοτήτων των Σ.Π.Ι., καθώς και στη βελτίωση των προϊόντων και υπηρεσιών που παρέχονται στα μέλη και πελάτες τους.
3. Η συνέχιση της ανασυγκρότησης και αναδιοργάνωσης των Σ.Π.Ι. για πλήρη προσαρμογή τους με το ευρωπαϊκό οικονομικό και κοινωνικό περιβάλλον, μέσω διαρθρωτικών και οργανωτικών μεταρρυθμίσεων, συμπεριλαμβανομένων και των συγχωνεύσεων, πάνω σε γεωγραφική ή/και λειτουργική βάση.
4. Η συνεχής αναβάθμιση της Υ.Ε.Α.Σ.Ε., τόσο τεχνολογικά, όσο και σε προσοντούχο προσωπικό, για ενίσχυση της εποπτικής και διοικητικής της ικανότητας, με βάση τις σχετικές κοινοτικές Οδηγίες και τη σχετική Νομοθεσία.
5. Η συνεχής ανάπτυξη και βελτίωση των μηχανογραφικών της συστημάτων για έγκαιρη και έγκυρη πληροφόρηση, καθώς και για την ενίσχυση του εποπτικού της έργου.
6. Η προώθηση της συνεχούς επαγγελματικής κατάρτισης, εκπαίδευσης και επιμόρφωσης του προσωπικού της Υ.Ε.Α.Σ.Ε. και των Σ.Π.Ι., ούτως ώστε να είναι σε θέση να ανταποκρίνονται επαρκώς στις νέες απαιτήσεις και προκλήσεις.
7. Η ορθολογική και τεχνολογική αναβάθμιση των δραστηριοτήτων όλων των Συνεργατικών Εταιρειών, ιδιαίτερα στις περιπτώσεις Εταιρειών μικρού μεγέθους, καθώς και η προώθηση των μεταξύ τους συγχωνεύσεων έτσι, ώστε να αποκτήσουν το «αναγκαίο εκτόπισμα» και να βελτιώσουν τη διοικητική, οργανωτική και λειτουργική τους ικανότητα.
8. Η βελτίωση της ανταγωνιστικότητας των Συνεργατικών Εταιρειών με την παροχή προϊόντων και υπηρεσιών, αναβαθμισμένων, τόσο ποιοτικά όσο και ποσοτικά, καθώς και με την αξιοποίηση των δυνατοτήτων της νέας τεχνολογίας που διαθέτει το Συνεργατικό Κίνημα, προς όφελος των μελών και πελατών του.





9. Η αξιοποίηση των ευκαιριών και των μέσων που παρέχονται από την Ευρωπαϊκή Ένωση για περαιτέρω ενδυνάμωση του Συνεργατικού Θεσμού στην Κύπρο, δεδομένης και της σημαντικής θέσης του στο Συνεργατικό Κίνημα της Ευρώπης.
10. Η διατήρηση και ενίσχυση, τόσο του κοινωνικού ρόλου, όσο και του ανθρωποκεντρικού χαρακτήρα του Συνεργατικού Κινήματος, σύμφωνα με τις διεθνείς συνεργατικές αξίες και αρχές.

#### 4.5. Δομή και Οργάνωση

##### Έφορος Υπηρεσίας Εποπτείας και Ανάπτυξης Συνεργατικών Εταιρειών

Ο Έφορος Υπηρεσίας Εποπτείας και Ανάπτυξης Συνεργατικών Εταιρειών, με βάση την τροποποίηση του περί Συνεργατικών Εταιρειών Νόμου (Ν.123 (I) 2003), διορίζεται από το Υπουργικό Συμβούλιο για χρονική περίοδο πέντε ετών, η οποία είναι ανανεώσιμη.

##### Αρμοδιότητες του Εφόρου Υ.Ε.Α.Σ.Ε.

Ο Έφορος είναι το ανώτατο εκτελεστικό όργανο της Υπηρεσίας Εποπτείας και Ανάπτυξης Συνεργατικών Εταιρειών (Υ.Ε.Α.Σ.Ε.), διευθύνει και ελέγχει την Υπηρεσία και εφαρμόζει την πολιτική που καθορίζει, υπό την προεδρία του, η Επιτροπή της Υπηρεσίας. Επίσης, εποπτεύει την τήρηση των διατάξεων της σχετικής Νομοθεσίας και είναι αρμόδιος για τα πιο κάτω:

1. Τον έλεγχο της οργανωτικής διάρθρωσης, της οικονομικής επάρκειας, της φερεγγυότητας των Σ.Π.Ι., καθώς και την τήρηση από αυτά της εκάστοτε καθοριζόμενης επίσημης νομισματικής πολιτικής.
2. Τη συνεργασία, την ανταλλαγή πληροφοριών, καθώς και την επαλήθευση στοιχείων με άλλες αρμόδιες Αρχές της Κυπριακής Δημοκρατίας ή/και άλλων κρατών.
3. Τη λήψη μέτρων εξυγίανσης, την παύση της Επιτροπείας ή οποιουδήποτε αξιωματούχου, σε ενδεδειγμένες περιπτώσεις, καθώς και τον διορισμό εκκαθαριστή εγγεγραμμένων Συνεργατικών Εταιρειών που ασκούν εργασίες Συνεργατικού Πιστωτικού Ιδρύματος (Σ.Π.Ι.).
4. Την εποπτεία όλων των Σ.Π.Ι., περιλαμβανομένων και αυτών που εντάσσονται στον Κεντρικό Φορέα, καθώς και την ενοποιημένη εποπτεία αυτού.

Ιδιαίτερα, ο Έφορος έχει εξουσία:

1. να χορηγεί, αναστέλλει και ανακαλεί άδεια λειτουργίας Σ.Π.Ι.,
2. να διενεργεί ελέγχους και να συλλέγει πληροφορίες, αναφορικά με τις εργασίες ή/και την οργανωτική διάρθρωση, την οικονομική επάρκεια και τη ρευστότητα των Σ.Π.Ι.,
3. να επιβάλλει τις προβλεπόμενες, σύμφωνα με τη σχετική Νομοθεσία, διοικητικές κυρώσεις,

4. να συνεργάζεται και να ανταλλάσσει πληροφορίες με άλλες δημόσιες Αρχές στη Δημοκρατία, καθώς και με αρμόδιες εποπτικές Αρχές άλλου κράτους-μέλους ή τρίτης χώρας, αναφορικά με τις δραστηριότητες ή την οικονομική επάρκεια και ρευστότητα των Σ.Π.Ι., τις οποίες ελέγχει κατά τα οριζόμενα στη σχετική Νομοθεσία,
5. να γνωστοποιεί τις προϋποθέσεις υπό τις οποίες, για λόγους δημοσίου συμφέροντος, Σ.Π.Ι. που πρόκειται να εγκατασταθεί στη Δημοκρατία δύναται να διεξάγει εργασίες, και
6. να συνεργάζεται με την Κεντρική Τράπεζα της Κύπρου για την αποτελεσματική εφαρμογή από τα Σ.Π.Ι. των ρυθμίσεων που αφορούν στη νομισματική πολιτική.

##### Επιτροπή Υπηρεσίας Εποπτείας και Ανάπτυξης Συνεργατικών Εταιρειών

Η Επιτροπή Υπηρεσίας Εποπτείας και Ανάπτυξης Συνεργατικών Εταιρειών ιδρύθηκε με βάση την τροποποίηση του περί Συνεργατικών Εταιρειών Νόμου (Ν.123 (I) 2003). Η Επιτροπή απαρτίζεται από τον Έφορο, ο οποίος προεδρεύει, ή τον αντικαταστάτη του, κατά τις διατάξεις του εδαφίου (1) του άρθρου 4Α των περί Συνεργατικών Εταιρειών Νόμων, και από τέσσερα άλλα μέλη, τα οποία διορίζονται από το Υπουργικό Συμβούλιο, εκ των οποίων τα δύο προέρχονται από κατάλογο διπλάσιου τουλάχιστον αριθμού προσώπων, τον οποίο υποβάλλει η Παγκύπρια Συνεργατική Συνομοσπονδία Λτδ.

Κατόπιν ψήφισης σε Νόμο της τροποποίησης του σχετικού άρθρου της Νομοθεσίας από την Ολομέλεια της Βουλής των Αντιπροσώπων, τον Σεπτέμβριο του 2011, παρέχεται πλέον η δυνατότητα στο Υπουργικό Συμβούλιο να ανανεώνει τη θητεία των Μελών της Επιτροπής πέραν της μιας μόνο πενταετίας.

##### Αρμοδιότητες Επιτροπής Υ.Ε.Α.Σ.Ε.

Η Επιτροπή έχει τις ακόλουθες αρμοδιότητες:

1. Καθορίζει την πολιτική της Υπηρεσίας Εποπτείας και Ανάπτυξης Συνεργατικών Εταιρειών και εποπτεύει την εφαρμογή της.
2. Ρυθμίζει με κανονιστικής φύσεως αποφάσεις, θέματα που κατά τους περί Συνεργατικών Εταιρειών Νόμους έχει εξουσία να ρυθμίζει.
3. Υποβάλλει στο Υπουργικό Συμβούλιο προτάσεις για τη ρύθμιση θεμάτων που αυτό έχει εξουσία να ρυθμίζει, κατά τους περί Συνεργατικών Εταιρειών Νόμους.
4. Υποβάλλει στο Υπουργικό Συμβούλιο προτάσεις για τροποποιήσεις των περί Συνεργατικών Εταιρειών Νόμων ή/και των Θεσμών, οι οποίοι εκδίδονται δυνάμει των πιο πάνω Νόμων.
5. Ασκήν οποιεσδήποτε άλλες αρμοδιότητες της ανατίθενται από τους περί Συνεργατικών Εταιρειών Νόμους ή από οποιουδήποτε άλλους Νόμους.

**Οργάνωση και στελέχωση της Υ.Ε.Α.Σ.Ε.**

Η Υπηρεσία Εποπτείας και Ανάπτυξης Συνεργατικών Εταιρειών (Υ.Ε.Α.Σ.Ε.) λειτουργεί με βάση την οργανωτική δομή που παρουσιάζεται στο Διάγραμμα 4.5.1. και απαρτίζεται από τους πιο κάτω Τομείς:

- Εποπτείας και Ρύθμισης Συνεργατικών Πιστωτικών Ιδρυμάτων (Σ.Π.Ι),
- Εποπτείας και Ρύθμισης Συνεργατικών Εταιρειών Διαφόρων Τύπων, και
- Διοίκησης, Συντονισμού της Υ.Ε.Α.Σ.Ε. και Υποστήριξης, Ανάπτυξης των Συνεργατικών Εταιρειών. Στον Τομέα αυτό περιλαμβάνονται, πέραν των κεντρικών γραφείων της Υπηρεσίας, και τέσσερα Επαρχιακά Γραφεία (Λεμεσού, Πάφου, Λευκωσίας και Λάρνακας), τα οποία προσφέρουν υπηρεσίες και στους άλλους δύο πιο πάνω Τομείς.

Στον Πίνακα 4.5.1. παρουσιάζεται η κατανομή του συνόλου των θέσεων προσωπικού στην Υ.Ε.Α.Σ.Ε., οι οποίες ανέρχονται σε 74. Οι θέσεις αυτές κατανέμονται σε 56 θέσεις Λειτουργών της Υ.Ε.Α.Σ.Ε., διαφόρων βαθμίδων, σε μία θέση Λειτουργού Γενικού Λογιστηρίου της Δημοκρατίας, σε 13 θέσεις Γενικού Γραμματειακού Προσωπικού, κατόπιν της πρόωρης αφυπηρέτησης της Ανώτερου Γραμματειακού Λειτουργού, καθώς και σε 4 θέσεις Γενικού Βοηθητικού Προσωπικού του Τμήματος Δημόσιας Διοίκησης και Προσωπικού. Συνολικά παραμένουν 4 κενές μόνιμες θέσεις Γραμματειακού Προσωπικού. Κατά το 2011 προήχθησαν 5 Λειτουργοί Εποπτείας και Ανάπτυξης Συνεργατικών Εταιρειών (Λ.Ε.Α.Σ.Ε.) σε Λ.Ε.Α.Σ.Ε. Α'. Ως εκ τούτου παρέμειναν 5 κενές μόνιμες θέσεις Λ.Ε.Α.Σ.Ε., πρόσθετες άλλων 2, οι οποίες υφίσταντο από προηγούμενα έτη και κατόπιν κατάργησης μιας θέσης, σύμφωνα με το σχετικό Νόμο του 2010. Με βάση τα πιο πάνω, κατά το 2011, οι θέσεις Λ.Ε.Α.Σ.Ε. μειώθηκαν σε 36 από 37 που ήταν το 2010.

**ΠΙΝΑΚΑΣ 4.5.1. – ΘΕΣΕΙΣ ΠΡΟΣΩΠΙΚΟΥ Υ.Ε.Α.Σ.Ε. ΚΑΙ ΚΑΤΑΝΟΜΗ ΤΟΥΣ ΚΑΤΑ ΤΟΜΕΑ**

Θέσεις	Σύνολο θέσεων	Τομέας Εποπτείας και Ρύθμισης Συνεργατικών Πιστωτικών Ιδρυμάτων	Τομέας Εποπτείας και Ρύθμισης Συνεργατικών Εταιρειών Διαφόρων Τύπων	Τομέας Διοίκησης- Συντονισμού Υ.Ε.Α.Σ.Ε. και Υποστήριξης-Ανάπτυξης Συνεργατικών Εταιρειών
Πρώτοι Λ.Ε.Α.Σ.Ε.*	3	1	1	1
Ανώτεροι Λ.Ε.Α.Σ.Ε.	4	2	-	2
Λ.Ε.Α.Σ.Ε. Α'	13	5	1	7
Πρώτοι Συνεργατικοί Λειτουργοί (Π.Σ.Λ.)**	(3)	-	-	(3)
Λ.Ε.Α.Σ.Ε.	36	15	1	20
Σύνολο θέσεων ανά Τομέα	56	23	3	30
Λειτουργός Γενικού Λογιστηρίου	1	-	-	1
Γενικό Γραμματειακό Προσωπικό	13	-	-	13
Γενικό Βοηθητικό Προσωπικό	4	-	-	4
<b>Σύνολο</b>	<b>74</b>	<b>23</b>	<b>3</b>	<b>48</b>

Σημειώσεις: \*Λειτουργοί Εποπτείας και Ανάπτυξης Συνεργατικών Εταιρειών.

\*\* Στην οργανωτική δομή, οι θέσεις «Π.Σ.Λ.» περιλαμβάνονται σε αυτές του «Λ.Ε.Α.Σ.Ε. Α'». Με την αφυπηρέτηση των Λειτουργών που υπηρετούν στις θέσεις «Π.Σ.Λ.», αυτές θα καταργηθούν.



ΔΙΑΓΡΑΜΜΑ 4.5.1.

ΟΡΓΑΝΟΓΡΑΜΜΑ Υ.Ε.Α.Σ.Ε.

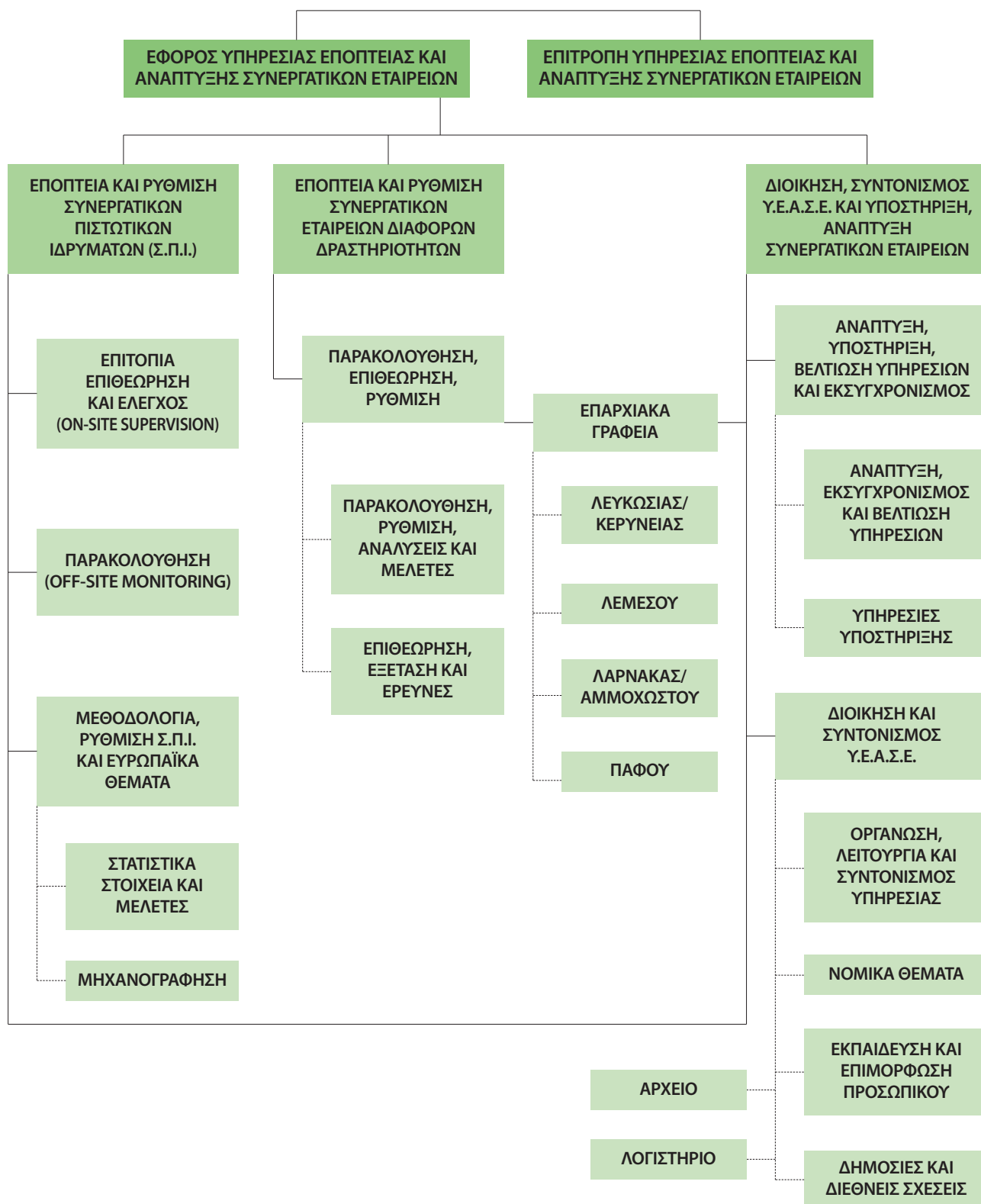

**Προϋπολογισμός Υ.Ε.Α.Σ.Ε.**

Ο ετήσιος Προϋπολογισμός Δαπανών της Υπηρεσίας Εποπτείας και Ανάπτυξης Συνεργατικών Εταιρειών (Υ.Ε.Α.Σ.Ε.) καταρτίζεται από την Επιτροπή Υ.Ε.Α.Σ.Ε. και υποβάλλεται μέσω του Υπουργείου Οικονομικών στο Υπουργικό Συμβούλιο για έγκριση.

Το 84% του εγκεκριμένου Προϋπολογισμού Δαπανών για το έτος 2011, ποσό ύψους €2.824.985, αφορούσε στη μισθοδοσία

του προσωπικού και το υπόλοιπο 16%, ποσό ύψους €553.718, αφορούσε δαπάνες για ενοίκια κτηρίων, (€177.000), αγορά, συντήρηση και επιδιόρθωση εξοπλισμού, εκπαίδευση, σεμινάρια και συνέδρια προσωπικού, αγορά υπηρεσιών, οδοιπορικά, φωτισμός, καύσιμα, θέρμανση, τηλεφωνικά τέλη, αναλώσιμα και άλλα (€376.718). Ο Προϋπολογισμός Δαπανών της Υ.Ε.Α.Σ.Ε. για τα έτη 2009-2011 παρουσιάζεται στον Πίνακα 4.5.2.

**ΠΙΝΑΚΑΣ 4.5.2.: ΠΡΟΫΠΟΛΟΓΙΣΜΟΣ Υ.Ε.Α.Σ.Ε.**

ΤΑΚΤΙΚΕΣ ΚΑΙ ΑΝΑΠΤΥΞΙΑΚΕΣ ΔΑΠΑΝΕΣ	2009		2010		2011
	ΕΓΚΕΚΡΙΜΕΝΕΣ ΔΑΠΑΝΕΣ (€)	ΠΡΑΓΜΑΤΙΚΕΣ ΔΑΠΑΝΕΣ (€)	ΕΓΚΕΚΡΙΜΕΝΕΣ ΔΑΠΑΝΕΣ (€)	ΠΡΑΓΜΑΤΙΚΕΣ ΔΑΠΑΝΕΣ (€)	ΕΓΚΕΚΡΙΜΕΝΕΣ ΔΑΠΑΝΕΣ (€)
Μισθοδοσία Προσωπικού	2.459.286	2.105.112	2.660.016	2.559.761	2.824.985
Λειτουργικές Δαπάνες:					
- Ενοίκια	168.822	151.285	171.684	153.842	177.000
- Άλλες Δαπάνες (Αγορά, Συντήρηση και Επιδιόρθωση Εξοπλισμού, Εκπαίδευση, Σεμινάρια και Συνέδρια Προσωπικού, Αγορά Υπηρεσιών, Οδοιπορικά, Φωτισμός, Καύσιμα, Θέρμανση, Τηλεφωνικά Τέλη, Αναλώσιμα, κ.λπ.)	519.500	349.286	493.184	345.259	376.718
<b>Σύνολο</b>	<b>3.147.608</b>	<b>2.605.683</b>	<b>3.324.884</b>	<b>3.058.862</b>	<b>3.378.703</b>



## 5. Δραστηριότητες του Συνεργατικού Κινήματος και της Υ.Ε.Α.Σ.Ε.

### 5.1. Ανασκόπηση

Κατά έτος 2011, οι Συνεργατικές Εταιρείες, οι οποίες διαχωρίζονται σε πρωτοβάθμιες, δευτεροβάθμιες και τριτοβάθμιες, σε σχέση με το κατά πόσον έχουν μέλη φυσικά πρόσωπα ή Συνεργατικές Εταιρείες ή και από τα δύο, συνέχισαν το αξιόλογο έργο τους και την προσφορά τους προς τα μέλη και πελάτες τους. Η πρόοδος που σημειώθηκε, εν μέσω της οικονομικής κρίσης, στον πιστωτικό τομέα κατά έτη 2009-2011, όσον αφορά στη χορήγηση δανείων, στην αποδοχή καταθέσεων, στη συσσώρευση ιδίων κεφαλαίων, καθώς και η σταδιακή εξέλιξη των μεριδίων χορήγησης δανείων από τα Συνεργατικά

Πιστωτικά Ιδρύματα στους διάφορους τομείς δραστηριότητας της κυπριακής οικονομίας, παρουσιάζονται στους Πίνακες 5.1.1. και 5.1.2., καθώς και στο Διάγραμμα 5.1.1.

Παράλληλα, σημειώθηκαν καθοριστικές μεταρρυθμίσεις και αλλαγές στο Συνεργατικό Κίνημα, με βάση το στρατηγικό σχέδιο αναδιάρθρωσης, το οποίο, κυρίως, ήταν απόρροια των δεσμεύσεων που ανέλαβε η Κυπριακή Δημοκρατία έναντι της Ευρωπαϊκής Ένωσης κατά το στάδιο των προενταξιακών της διαπραγματεύσεων.

**ΠΙΝΑΚΑΣ 5.1.1. - ΑΝΑΛΥΣΗ, ΚΑΤΑΘΕΣΕΩΝ, ΔΑΝΕΙΩΝ ΚΑΙ ΙΔΙΩΝ ΚΕΦΑΛΑΙΩΝ ΤΩΝ Σ.Π.Ι. (€'000)**

Στοιχεία	2009	2010	Μεταβολή 2009-2010 %	2011	Μεταβολή 2010-2011 %
Καταθέσεις	12.616.732	13.363.855	5,92	14.118.209	5,65
Δάνεια	9.988.582	11.145.105	11,58	11.969.581	7,40
Ίδια Κεφάλαια	1.054.414	1.207.870	14,55	1.258.996	4,23

*Σημείωση:* Δεν περιλαμβάνονται τα στοιχεία της Συνεργατικής Κεντρικής Τράπεζας Λτδ.

**ΠΙΝΑΚΑΣ 5.1.2. – ΑΝΑΛΥΣΗ ΔΑΝΕΙΩΝ ΚΑΤΑ ΚΑΤΗΓΟΡΙΑ (€'000)**

Κατηγορία Δανείων	2009	2010	2011
Οικιστικά	3.955.816	4.478.311	4.758.419
Προσωπικά	3.925.589	4.171.398	4.457.650
Εμπορικά	1.770.590	2.161.293	2.391.890
Αγροτικά	190.801	197.790	213.620
Δημόσιες Αρχές	118.524	115.483	131.267
Άλλα	27.262	20.830	16.735
<b>Σύνολο Δανείων</b>	<b>9.988.582</b>	<b>11.145.105</b>	<b>11.969.581</b>

*Σημείωση:* Δεν περιλαμβάνονται οι χορηγήσεις δανείων της Συνεργατικής Κεντρικής Τράπεζας Λτδ.

της Υπηρεσίας στην πλειοψηφία του αναβαθμίστηκε με βάση τα απαιτούμενα προσόντα των νέων θέσεων και δημιουργήθηκε νέα οργανωτική δομή, η οποία παρουσιάζεται στο Διάγραμμα 4.5.1.

**ΔΙΑΓΡΑΜΜΑ 5.1.1. – ΑΝΑΛΥΣΗ ΔΑΝΕΙΩΝ ΚΑΤΑ ΚΑΤΗΓΟΡΙΑ - 2011**

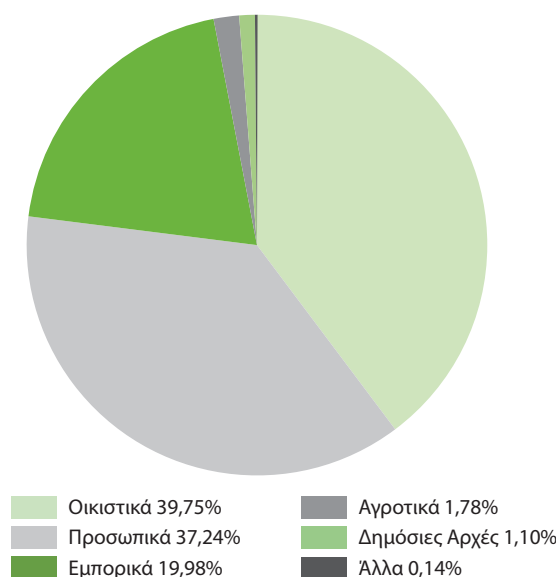

Τον Ιούλιο του 2003, το Τμήμα Συνεργατικής Ανάπτυξης του Υπουργείου Εμπορίου, Βιομηχανίας και Τουρισμού μετονομάστηκε σε Υπηρεσία Εποπτείας και Ανάπτυξης Συνεργατικών Εταιρειών (Υ.Ε.Α.Σ.Ε.) και κατέστη ανεξάρτητη εποπτική Αρχή. Στη συνέχεια, τον Ιούλιο του 2005, το υφιστάμενο προσωπικό

Με την πλήρωση ακόμη 20 κενών μονίμων θέσεων στις αρχές του 2010, η Υπηρεσία ενίσχυσε το ανθρώπινο δυναμικό της, ούτως ώστε να μπορεί να ανταποκρίνεται στο μέγιστο δυνατό βαθμό, στο έργο που επιτελεί.

Η πλήρης μηχανογράφηση των Σ.Π.Ι. έχει συμβάλει στην έγκαιρη και έγκυρη πληροφόρηση της Υ.Ε.Α.Σ.Ε. Περαιτέρω, η αναβάθμιση της μηχανογράφησης της Υπηρεσίας ενίσχυσε την εποπτική της ικανότητα, καθώς και τη δυνατότητα της για επεξεργασία στατιστικών στοιχείων και ετοιμασία σχετικών μελετών. Αξίζει να σημειωθεί ότι από το 2003 έχει δημιουργηθεί ξεχωριστός και πλήρως στελεχωμένος Τομέας Εποπτείας και Ρύθμισης Σ.Π.Ι., ο οποίος διεξάγει εποπτεία με βάση τα ευρωπαϊκά και διεθνή πρότυπα εποπτείας Χρηματοπιστωτικών Ιδρυμάτων. Στόχος είναι η διασφάλιση της σταθερότητας και της εύρυθμης λειτουργίας των Σ.Π.Ι., τόσο σε συγκεντρωτική, όσο και σε ατομική βάση.

Περαιτέρω, στο τέλος του 2007, η Υ.Ε.Α.Σ.Ε. σε συνεργασία με τη Συνεργατική Κεντρική Τράπεζα Λτδ (Σ.Κ.Τ.) και τους άλλους φορείς του Συνεργατικού Κινήματος, ολοκλήρωσε όλες τις απαραίτητες προετοιμασίες για τη δημιουργία του νομικού πλαισίου και των κανονισμών λειτουργίας του Κεντρικού Φορέα, το ρόλο του οποίου ανέλαβε η Σ.Κ.Τ. Λτδ. Με την ανάληψη του ρόλου αυτού, από την 1η Ιανουαρίου 2008, η Σ.Κ.Τ. Λτδ εγγυάται τις καταθέσεις και τις λοιπές υποχρεώσεις των Σ.Π.Ι. που είναι συνδεδεμένα μαζί της.

Παράλληλα με το «Ταμείο Προστασίας Καταθέσεων Συνεργατικών Εταιρειών», το οποίο λειτουργεί από το 2000, η Υ.Ε.Α.Σ.Ε. το 2008, σε συνεργασία με τους άλλους φορείς του Συνεργατικού Κινήματος, ολοκλήρωσε το νομοθετικό πλαίσιο για τη δημιουργία του «Ταμείου Αλληλεγγύης, Στήριξης και Ανάπτυξης Εγγεγραμμένων Εταιρειών που διεξάγουν εργασίες συνεργατικών πιστωτικών ιδρυμάτων». Τόσο η ίδρυση του Κεντρικού Φορέα, όσο και η λειτουργία του πιο πάνω Ταμείου, στηρίζονται στη συνεργατική αρχή της αλληλεγγύης και έχουν συμβάλει σημαντικά στην ενίσχυση της εμπιστοσύνης του κοινού προς το Συνεργατικό Κίνημα.

Σήμερα, ο συνεργατικός πιστωτικός τομέας του Συνεργατικού Κινήματος είναι πλήρως εναρμονισμένος με το κοινοτικό κεκτημένο, βάσει και των δεσμεύσεων που αναλήφθηκαν με την ένταξη της Κύπρου στην Ευρωπαϊκή Ένωση. Επίσης, η Υ.Ε.Α.Σ.Ε. έχει αναβαθμιστεί με βάση τα διεθνή και ευρωπαϊκά πρότυπα που διέπουν μια Εποπτική Αρχή και ασκεί με αποτελεσματικότητα την εποπτεία των Σ.Π.Ι.

Από το 2003 μέχρι το 2011, η Υ.Ε.Α.Σ.Ε. στο πλαίσιο του εποπτικού της ρόλου και των γενικότερων αρμοδιοτήτων της, προέβη σε 24 τροποποιήσεις των περί Συνεργατικών Εταιρειών Νόμων και Θεσμών καθώς και στην έκδοση ρυθμιστικών αποφάσεων για υλοποίηση και εφαρμογή της Νομοθεσίας (Παράρτημα 7.3.).

Με την ένταξη της Κύπρου στην Ευρωζώνη την 1η Ιανουαρίου 2008, η Υ.Ε.Α.Σ.Ε. σε συνεργασία με τη Συνεργατική Εταιρεία Μηχανογράφησης (Σ.Ε.Μ.) Λτδ και τη Σ.Κ.Τ. Λτδ, ανταποκρίθηκε έγκαιρα, τόσο στις διάφορες ρυθμίσεις που απαιτούντο για την αυτόματη μετατροπή λογαριασμών από κυπριακές λίρες σε ευρώ, μέσω των μηχανογραφημένων συστημάτων, όσο και στις σχετικές αναγκαίες τροποποιήσεις. Αποτέλεσμα της όλης αυτής προσπάθειας ήταν η συνέχιση της ομαλής διεξαγωγής των εργασιών και η εξυπηρέτηση των μελών και πελατών των Σ.Π.Ι., χωρίς οποιαδήποτε προβλήματα.

Η Υ.Ε.Α.Σ.Ε. συνεχίζει να ενθαρρύνει και να προωθεί την αναδιοργάνωση και ανασυγκρότηση των Συνεργατικών Εταιρειών, κυρίως μέσω των συγχωνεύσεων, οι οποίες γίνονται πάνω σε γεωγραφική ή/και λειτουργική βάση. Οι εν λόγω συγχωνεύσεις συνέβαλαν στην αύξηση του κύκλου εργασιών των Σ.Π.Ι., στην αύξηση της κερδοφορίας και κεφαλαιακής τους επάρκειας, ενώ παράλληλα μείωσαν τα λειτουργικά τους έξοδα. Περαιτέρω, αξιοποίησαν τις οικονομίες κλίμακος, ενίσχυσαν τα μηχανογραφικά συστήματα, καθώς και τα συστήματα εσωτερικού ελέγχου και βελτίωσαν την οργανωτική και διοικητική δομή των Σ.Π.Ι.

Με την επιτόπια επιθεώρηση και έλεγχο (on site supervision), καθώς και με την παρακολούθηση (off site monitoring) των Σ.Π.Ι., από μέρος του αρμόδιου Τομέα Εποπτείας και Ρύθμισης, η Υ.Ε.Α.Σ.Ε. παρεμβαίνει εκεί και όπου χρειάζεται, ούτως ώστε να λαμβάνονται τα απαιτούμενα διορθωτικά μέτρα από τα Σ.Π.Ι. Παράλληλα, μέσω του Κλάδου Υποστήριξης και Ανάπτυξης Συνεργατικών Εταιρειών, παρέχεται από την Υ.Ε.Α.Σ.Ε. κάθε δυνατή βοήθεια και υποστήριξη προς τα Σ.Π.Ι. για τη συνεχή και ομαλή διεξαγωγή των εργασιών τους. Περαιτέρω, ο Τομέας Εποπτείας και Ρύθμισης Συνεργατικών Εταιρειών Διαφόρων Τύπων μεριμνά, τόσο για την εποπτεία, όσο και για την ανάπτυξη των Συνεργατικών Εταιρειών που δραστηριοποιούνται στον καταναλωτικό και προμηθευτικό τομέα, στον τομέα διάθεσης και εμπορίας γεωργικών και κτηνοτροφικών προϊόντων, καθώς και στους τομείς της μεταποίησης και των υπηρεσιών.

Αποτέλεσμα όλων των πιο πάνω ριζικών μεταρρυθμίσεων που προωθήθηκαν από την Υ.Ε.Α.Σ.Ε., σε συνεργασία με τους άλλους φορείς του Συνεργατικού Κινήματος, καθώς και μέσα





από το έργο που επιτελεί η ίδια η Υ.Ε.Α.Σ.Ε., με βάση τις αρμοδιότητες της, οι Συνεργατικές Εταιρείες έχουν καταστεί πιο ανταγωνιστικές, προσφέροντας βελτιωμένα και νέα προϊόντα/υπηρεσίες, τόσο στα μέλη τους, όσο και στους πελάτες τους. Οι Συνεργατικές Εταιρείες ενισχυμένες πλέον σε όλους τους τομείς λειτουργίας και δραστηριότητάς τους είναι σε θέση να αντιμετωπίζουν οποιαδήποτε πρόκληση τους παρουσιαστεί και να λειτουργούν, τόσο αποτελεσματικά, όσο και αποδοτικά μέσα στις νέες συνθήκες αγοράς.

## 5.2. Συγχωνεύσεις

Το 2001, με βάση την «κοινή θέση» μεταξύ της Κυπριακής Δημοκρατίας και της Ευρωπαϊκής Ένωσης, η εναρμόνιση του συνεργατικού πιστωτικού τομέα με το κοινοτικό κεκτημένο περιελάμβανε μεταρρυθμίσεις και αλλαγές σε διάφορους τομείς, μεταξύ των οποίων και μεταρρυθμίσεις στα Συνεργατικά Πιστωτικά Ιδρύματα (Σ.Π.Ι.). Οι εν λόγω μεταρρυθμίσεις αφορούσαν διαρθρωτικές και οργανωτικές αλλαγές, περιλαμβανομένων των συγχωνεύσεων ή άλλων ομαδοποιήσεων σε γεωγραφική ή λειτουργική βάση.

Οι πιο πάνω συγχωνεύσεις έχουν ως στόχο τον εκσυγχρονισμό των Σ.Π.Ι. και ιδιαίτερα την αντιμετώπιση της όξυνσης του ανταγωνισμού που προέκυψε με την ελευθεροποίηση των αγορών στο χρηματοπιστωτικό σύστημα της Κύπρου. Επιπλέον, μέσα από τις συγχωνεύσεις, δίνεται η ευκαιρία για αναδιοργάνωση και οικονομική ενδυνάμωση των Σ.Π.Ι. έτσι, ώστε να δημιουργηθούν οι κατάλληλες συνθήκες και προϋποθέσεις για προσαρμογή τους στο ανταγωνιστικό περιβάλλον, μέσα στο οποίο πρέπει να λειτουργούν αποτελεσματικά.

Η πολιτική που υιοθέτησε η Υ.Ε.Α.Σ.Ε., αναφορικά με τις συγχωνεύσεις για την υλοποίηση των πιο πάνω στόχων, παρουσιάζει θετικά αποτελέσματα και πλεονεκτήματα. Τα μέλη και οι πελάτες των Σ.Π.Ι. έχουν στη διάθεση τους ισχυρότερες, από κάθε άποψη, συνεργατικές εταιρείες και συνεπώς οι υπηρεσίες και τα προϊόντα που απολαμβάνουν είναι σαφώς αναβαθμισμένα. Όλα τα μικρά καταστήματα (πρώην τοπικά Σ.Π.Ι.), τα οποία αποτελούν τώρα μέρος μεγαλύτερων συμπλεγμάτων, ενισχύουν την εμπιστοσύνη και τη συνεργασία των μελών και των πελατών με τις Συνεργατικές Εταιρείες. Σημειώνεται ότι ο συνολικός αριθμός των καταστημάτων των Σ.Π.Ι., σε παγκύπρια βάση, κατά την 31η Δεκεμβρίου 2011, ανερχόταν σε 430.

Μέσω των συγχωνεύσεων, τα Σ.Π.Ι. έχουν τη δυνατότητα:

- να μειώσουν το κόστος των προσφερόμενων προϊόντων και υπηρεσιών τους προς όφελος, τόσο των ιδίων, όσο και των μελών τους, μέσω των συνεργιών και των οικονομιών κλίμακας,

- να βελτιώσουν την ανταγωνιστική τους θέση,
- να ενισχύσουν την κεφαλαιακή τους επάρκεια,
- να δημιουργήσουν σωστές και λειτουργικές οργανωτικές δομές,
- να εφαρμόσουν αξιόπιστα συστήματα εσωτερικού ελέγχου,
- να υλοποιήσουν περαιτέρω αναπτυξιακά προγράμματα, και
- να δημιουργήσουν κατάλληλη και αναβαθμισμένη τεχνολογική υποδομή.

Είναι αξιοσημείωτο ότι με τις συγχωνεύσεις διατηρήθηκαν όλα τα καταστήματα εξυπηρέτησης των Σ.Π.Ι. που συγχωνεύτηκαν, παραμένοντας σε λειτουργία, ως μέρος των μεγαλύτερων συμπλεγμάτων που δημιουργήθηκαν.

Η εφαρμογή του στρατηγικού σχεδιασμού, όσον αφορά στις συγχωνεύσεις μεταξύ των Σ.Π.Ι., παρουσιάζεται να έχει επιτυχή πορεία και οι διαβουλεύσεις μεταξύ των αξιωματούχων του Συνεργατισμού, για περαιτέρω συνένωση δυνάμεων, διεξάγονται σε πολύ θετικό κλίμα.

Ο ρόλος των Επιτροπειών αλλά και του διευθυντικού προσωπικού των Σ.Π.Ι. αναβαθμίστηκε. Με τις συγχωνεύσεις δημιουργήθηκαν οι απαιτούμενες προϋποθέσεις για επέκταση του κύκλου εργασιών και βελτίωσης της οργανωτικής δομής τους. Οι Επιτροπείες επιφορτίστηκαν με αυξημένες ευθύνες, όσον αφορά στη χάραξη και εφαρμογή των κατάλληλων πολιτικών. Παράλληλα, το διευθυντικό προσωπικό ανέλαβε αυξημένες ευθύνες, όσον αφορά στην υλοποίηση των πολιτικών αυτών, μέσα στο νέο αυστηρό νομοθετικό πλαίσιο. Επίσης, δημιουργήθηκαν ή αναβαθμίστηκαν νέα τμήματα (Εσωτερικού Ελέγχου, Λογιστηρίου, Εξυπηρέτησης Πελατών, Διαχείρισης Κινδύνων κ.λπ.) σε εφαρμογή της υποχρέωσης για δημιουργία σωστής και λειτουργικής οργανωτικής δομής.

Το 2011 τα Σ.Π.Ι. μειώθηκαν σε 101 σε σύγκριση με 110 που ήταν στις 31.12.2010. Σημειώνεται ότι στις αρχές του 2005 τα Σ.Π.Ι. αριθμούσαν 360. Κατάλογος των Σ.Π.Ι. που έχουν συγχωνευθεί μέχρι τις 31.12.2011, παρουσιάζεται στο Παράρτημα 7.2. Πέραν του σημαντικού έργου που επιτελέστηκε, η Υ.Ε.Α.Σ.Ε., σε συνεργασία με το Συνεργατικό Κίνημα και τα ενδιαφερόμενα Σ.Π.Ι., προωθεί περαιτέρω συγχωνεύσεις με στόχο τη δημιουργία ακόμη πιο εύρωστων Συνεργατικών Πιστωτικών Ιδρυμάτων. Μέχρι το τέλος του 2012, ο αριθμός των Σ.Π.Ι. αναμένεται να κυμανθεί περίπου σε 92 και μέχρι το 2013 σε 82. Τα μέχρι τώρα αποτελέσματα των συγχωνεύσεων είναι πολύ ενθαρρυντικά, ως προς την επιτυχή έκβαση της όλης προσπάθειας. Οι συγχωνεύσεις οδήγησαν στη δημιουργία μεγαλύτερων Σ.Π.Ι., διατηρώντας, όμως, τον συνεργατικό χαρακτήρα και την κοινωνική τους ευαισθησία. Οι Συνεργατικές Πιστωτικές Εταιρείες είναι σε

θέση να προσφέρουν αναβαθμισμένα προϊόντα και υπηρεσίες που ανταποκρίνονται στις σύγχρονες ανάγκες των μελών και πελατών τους.

Σε συνδυασμό με την έναρξη της λειτουργίας του Κεντρικού Φορέα (Κ.Φ.) το 2008 και τη συνεχή ενίσχυση των διευθετήσεων σύνδεσης των Σ.Π.Ι. με αυτόν, οι συγχωνεύσεις αποτελούν εχέγγυο για την ομαλή λειτουργία και διαχείριση των Σ.Π.Ι. στο εναρμονισμένο και ανταγωνιστικό περιβάλλον, όπου λειτουργούν.

Παράλληλα με τις συγχωνεύσεις των Σ.Π.Ι., πραγματοποιήθηκαν, κατά τα έτη 2007-2011, οι πιο κάτω συγχωνεύσεις Συνεργατικών Εταιρειών Διαφόρων Δραστηριοτήτων:

- 2007 – Η Παγκύπρια Συνεργατική Εταιρεία Ασφαλιστικών Υπηρεσιών Λτδ με τη Συνεργατική Κεντρική Τράπεζα Λτδ.
- 2008 – Η Περιφερειακή Σ.Ε.Δ.Ι.Γ.Ε.Π. Σολιάς Λτδ με τη Σ.Ε.Δ.Ι.Γ.Ε.Π. Πιτσιλιάς – Τροόδους Λτδ.
  - Η Σ.Ε.Δ.Ι.Γ.Ε.Π. Σταυρού Αγίου Φωτίου Λτδ με τη Σ.Ε.Δ.Ι.Γ.Ε.Π. Πάφου και Ορεινής Λτδ.
- 2009 – Η Σ.Ε.Δ.Ι.Γ.Ε.Π. Αγρού Λτδ και η Σ.Ε.Δ.Ι.Γ.Ε.Π. Πελενδρίου – Κάτω Αμιάντου Λτδ με τη Σ.Ε.Δ.Ι.Γ.Ε.Π. Πιτσιλιάς – Τροόδους Λτδ.
- 2011 – Το Συνεργατικό Παντοπωλείο Μουτουλλά και το Συνεργατικό Παντοπωλείο Καλοπαναγιώτη με το Συνεργατικό Ταμειυτήριο Μαραθάσας Λτδ.
  - Το Συνεργατικό Παντοπωλείο Γουρρίου με τη Σ.Π.Ε. Ορεινής.

Η πρόοδος που έχει επιτευχθεί μέχρι σήμερα στις συγχωνεύσεις, με την καθοδήγηση της Υ.Ε.Α.Σ.Ε, είναι πολύ σημαντική και θα είναι καθοριστική στην παραπέρα ενδυνάμωση και ανάπτυξη του Συνεργατικού Θεσμού.

Το Συνεργατικό Κίνημα της Κύπρου μέσα από τη μακρόχρονη πορεία του και πάρα τις διάφορες προκλήσεις και δυσκολίες που είχε να αντιμετωπίσει, έχει ανταποκριθεί επάξια στην αποστολή που του εμπιστεύθηκε ο κυπριακός λαός και συνεχίζει να εκπληρώνει τον ρόλο που κατέστηκε να επιτελέσει, ακόμη και σήμερα, μέσα από τις δυσμενείς οικονομικές συνθήκες που ταλανίζουν τον τόπο μας, έχοντας ως υπόβαθρο τις συνεργατικές αξίες και αρχές και ως κύριο μέλημα του τον άνθρωπο.

### 5.3. Συνεργατική Κεντρική Τράπεζα Λτδ - Κεντρικός Φορέας

#### Συνεργατική Κεντρική Τράπεζα Λτδ

Η Συνεργατική Κεντρική Τράπεζα Λτδ (Σ.Κ.Τ.) εγγράφηκε στην Κύπρο το 1937, ως Συνεργατική Εταιρεία περιορισμένης ευθύνης, δυνάμει του άρθρου 10 των περί Συνεργατικών Εταιρειών Νόμων του 1985 έως 2011, καθώς και του άρθρου 11 των περί Συνεργατικών Εταιρειών Θεσμών του 1987 έως 2007.

Εκτός από Συνεργατική Εταιρεία, εγγεγραμμένη κάτω από τους περί Συνεργατικών Εταιρειών Νόμους, η Σ.Κ.Τ. Λτδ είναι ταυτόχρονα Τράπεζα, η οποία διέπεται και λειτουργεί κάτω από τους περί Τραπεζικών Εργασιών Νόμους, καθώς και από τους περί Κεντρικής Τράπεζας της Κύπρου Νόμους. Ως εκ τούτου, η Σ.Κ.Τ. Λτδ εποπτεύεται, τόσο από την Υπηρεσία Εποπτείας και Ανάπτυξης Συνεργατικών Εταιρειών (Υ.Ε.Α.Σ.Ε.), όσο και από την Κεντρική Τράπεζα της Κύπρου (Κ.Τ.Κ.), όπως όλα τα αδειούχα και αναγνωρισμένα τραπεζικά ιδρύματα στην Κύπρο.

Μέτοχοι - μέλη της Σ.Κ.Τ. Λτδ, ως τριτοβάθμια Συνεργατική Εταιρεία, είναι αποκλειστικά Συνεργατικές Εταιρείες, κυρίως Συνεργατικά Πιστωτικά Ιδρύματα (Σ.Π.Ι.), από όλη την Κύπρο. Στις 31 Δεκεμβρίου 2011 ο αριθμός των μελών/μετόχων της Σ.Κ.Τ. Λτδ ανερχόταν σε 281 (147 Συνεργατικές Εταιρείες εν ενεργεία, 122 εκτοπισμένες μη δραστηριοποιημένες και 12 υπό εκκαθάριση Συνεργατικές Εταιρείες). Σύμφωνα με την περί Συνεργατικών Εταιρειών Νομοθεσία, κάθε μέλος έχει δικαίωμα μιας μόνο ψήφου.

Η Σ.Κ.Τ. Λτδ διοικείται από Επιτροπεία, η οποία αποτελείται από 15 μέλη. Η σύνθεση της Επιτροπείας έχει ως εξής: (i) εννέα μη εκτελεστικά μέλη, τα οποία εκλέγονται από τη Γενική Συνέλευση, σύμφωνα με τους περί Συνεργατικών Εταιρειών Νόμους και Θεσμούς, (ii) δύο εκτελεστικά μέλη, τα οποία επιλέγονται/διορίζονται, επίσης, από τα εκλεγμένα, μη εκτελεστικά, μέλη της Επιτροπείας, και (iii) τέσσερα μη εκτελεστικά και ανεξάρτητα μέλη, τα οποία επιλέγονται/διορίζονται, επίσης, από τα εκλεγμένα, μη εκτελεστικά, μέλη της Επιτροπείας. Η θητεία των μελών είναι τριετής.

Η Σ.Κ.Τ. Λτδ είναι ο Τραπεζίτης όλων των εγγεγραμμένων Συνεργατικών Εταιρειών και ο Κεντρικός Τραπεζίτης των Σ.Π.Ι. Ως κεντρικός τραπεζίτης, η Σ.Κ.Τ. Λτδ αποτελεί το ύστατο καταφύγιο δανεισμού ("lender of the last resort") των Σ.Π.Ι. για σκοπούς ρευστότητας και γενικής υποστήριξης. Σύμφωνα με την ισχύουσα νομοθεσία, όλες οι Συνεργατικές Εταιρείες καταθέτουν τα πλεονάσματα τους στη Σ.Κ.Τ. Λτδ.





Βασικός σκοπός και στόχος της ίδρυσης της Σ.Κ.Τ. Λτδ ήταν η επίτευξη της αυτοχρηματοδότησης του Συνεργατικού Κινήματος, στόχος που υλοποιήθηκε πλήρως σε πολύ σύντομο χρονικό διάστημα. Πέραν από την αποδοχή καταθέσεων και παραχώρηση δανείων, από και προς τις Συνεργατικές Εταιρείες, ένας από τους σημαντικότερους πυλώνες δραστηριοποίησης της Σ.Κ.Τ. Λτδ υπήρξε και διατηρείται μέχρι σήμερα, παρά τον περιορισμό της αγροτικής οικονομίας, η στήριξη του αγροτικού κόσμου της Κύπρου. Η εν λόγω στήριξη πραγματοποιείται με την παραχώρηση πιστώσεων για αγορά γεωργικών χρεωδών, καθώς και με τη δανειοδότηση γεωργικών αναπτυξιακών προγραμμάτων, χρηματοδοτούμενα από την Κυπριακή Δημοκρατία. Η Σ.Κ.Τ. Λτδ, δραστηριοποιείται, επίσης, στην εισαγωγή και διάθεση στην κυπριακή αγορά πατατόσπορου, προϊόντων φυτοπροστασίας, θρέψης φυτών, ειδών κήπου, μικρών γεωργικών εργαλείων, ελαφρών γεωργικών μηχανημάτων, ειδών ατομικής προστασίας, καθώς και άλλων σε προσιτές και ανταγωνιστικές τιμές. Με έμπειρους και πλήρως καταρτισμένους γεωπόνους, η Σ.Κ.Τ. Λτδ προσφέρει δωρεάν συμβουλές και οδηγίες για τη σωστή χρήση των πιο πάνω προϊόντων και εξυπηρετεί τους Κύπριους αγρότες σε παγκύπρια κλίμακα, μέσω του δικτύου διανομής που διαθέτει.

Με την πάροδο του χρόνου, η Σ.Κ.Τ. Λτδ επέκτεινε τις δραστηριότητες της και σήμερα βρίσκεται σε θέση να παρέχει ένα ευρύ φάσμα χρηματοοικονομικών προϊόντων και υπηρεσιών που περιλαμβάνουν τραπεζικές εργασίες, υπηρεσίες πιστωτικών και χρεωστικών καρτών (πλαστικό χρήμα), χρηματοεπενδυτικές και ασφαλιστικές υπηρεσίες.

Αξίζει να σημειωθεί ότι η Σ.Κ.Τ. Λτδ, εκ μέρους όλου του Συνεργατικού Κινήματος στην προσπάθεια αναθέρμανσης της οικονομίας, ως αποτέλεσμα της παγκόσμιας οικονομικής κρίσης που ξέσπασε το 2008, η οποία επηρέασε και την Κύπρο, συμμετείχε το 2009 στο σχέδιο του Υπουργείου Οικονομικών για έκδοση ειδικών κυβερνητικών τίτλων τριετούς διάρκειας, με το ποσό των €480 εκατομμυρίων. Ειδικότερα, για την ενίσχυση των μικρομεσαίων και των πολύ μικρών επιχειρήσεων, το 2010 συμμετείχε με δάνειο ύψους 50 εκατομμυρίων από την Ευρωπαϊκή Τράπεζα Επενδύσεων (Ε.Τ.Επ.) και το 2011 με δάνειο ύψους 8 εκατομμυρίων από το Ευρωπαϊκό Ταμείο Επενδύσεων (ΕΤΕ), στο πλαίσιο του Προγράμματος "Progress".

Το σύνολο του ενεργητικού (περιουσιακά στοιχεία), το μετοχικό κεφάλαιο, το σύνολο των αποθεματικών, καθώς και τα ίδια κεφάλαια της Σ.Κ.Τ. Λτδ για τα έτη 2009 έως 2011 παρουσιάζονται στον Πίνακα 5.3.1.

**ΠΙΝΑΚΑΣ 5.3.1. – ΣΤΟΙΧΕΙΑ ΣΥΝΕΡΓΑΤΙΚΗΣ ΚΕΝΤΡΙΚΗΣ ΤΡΑΠΕΖΑΣ ΛΤΔ (Σ.Κ.Τ.) (€'000)**

Στοιχεία	2009	2010	2011
Ενεργητικό	4.753.716	4.507.005	4.552.655
Μετοχικό Κεφάλαιο	78.677	86.301	97.855
Αποθεματικά	111.950	153.780	111.349
Ίδια Κεφάλαια	190.627	240.081	209.204

Η Σ.Κ.Τ. Λτδ είναι μέλος του Κυπριακού Γραφείου Συμφηφισμού Επιταγών και είναι εξουσιοδοτημένη να εξυπηρετεί όλα τα Σ.Π.Ι., όσον αφορά στην επεξεργασία των επιταγών τους. Είναι, επίσης, μέλος πολλών διεθνών συνδέσμων και οργανώσεων, όπως της Διεθνούς Συνεταιριστικής Ένωσης («International Cooperative Alliance» – I.C.A.), του Ευρωπαϊκού Συνδέσμου Συνεργατικών Τραπεζών («European Association of Cooperative Banks» – E.A.C.B.), του Διεθνούς Συνδέσμου Συνεργατικών Τραπεζών («International Cooperative Banking Association» – I.C.B.A.) και άλλων. Περαιτέρω, είναι μέλος του Χρηματιστηρίου Αξιών Κύπρου καθώς και του Χρηματιστηρίου Αθηνών.

Για σκοπούς εναρμόνισης των Σ.Π.Ι. με το κοινοτικό κεκτημένο, η Σ.Κ.Τ. Λτδ, εκτός του ότι συνεχίζει να είναι ο Τραπεζίτης για όλες τις Συνεργατικές Εταιρείες και ο Κεντρικός Τραπεζίτης των Σ.Π.Ι., ανέλαβε, από την 1η Ιανουαρίου 2008, και τον πρόσθετο ρόλο του Κεντρικού Φορέα για Σ.Π.Ι.

Η Σ.Κ.Τ. Λτδ, με βάση τον νέο ρόλο που της έχει ανατεθεί, εγγυάται τις υποχρεώσεις των συνδεδεμένων, με αυτή, Σ.Π.Ι., ούτως ώστε αυτά να εξαιρούνται από τα ρυθμιστικά κριτήρια της Οδηγίας της Ευρωπαϊκής Ένωσης (Ε.Ε.) 2006/48/ΕΚ, σχετικά με την ανάληψη και την άσκηση δραστηριότητας Πιστωτικών Ιδρυμάτων. Η ίδια Οδηγία και οι περί Συνεργατικών Εταιρειών (Τροποποιητικοί) Θεσμοί του 2004 προνοούν ότι τα ρυθμιστικά κριτήρια πρέπει να ικανοποιούνται από τον Κεντρικό Φορέα και τα συνδεδεμένα Σ.Π.Ι. σε ενοποιημένη βάση.

Σε ετήσια βάση, η Σ.Κ.Τ. Λτδ εκδίδει Έκθεση, στην οποία περιγράφονται με λεπτομέρεια όλες οι εργασίες που διεξάγει. Περαιτέρω, το Γραφείο Τύπου και Επικοινωνίας της Σ.Κ.Τ. Λτδ, μεταξύ των άλλων δραστηριοτήτων του, εκδίδει σε μηνιαία βάση ενημερωτικό δελτίο με τις δραστηριότητες της Σ.Κ.Τ. Λτδ, καθώς και με θέματα που απασχολούν τον Συνεργατισμό, το χρηματοπιστωτικό σύστημα και γενικότερα την οικονομία της Κύπρου, της Ευρωπαϊκής Ένωσης, καθώς και τη διεθνή οικονομία.

Επίσης, η Σ.Κ.Τ. Λτδ συμμετέχει, ως κύριος χορηγός, στη Διεθνή Εκπαιδευτική Έκθεση Κύπρου, η οποία πραγματοποιείται σε ετήσια βάση υπό την αιγίδα του Υπουργείου Παιδείας και Πολιτισμού, συμμετέχει ανελλιπώς στην Παγκύπρια Αγροτική Έκθεση που διοργανώνεται κάθε δύο έτη υπό την αιγίδα του Υπουργείου Γεωργίας, Φυσικών Πόρων και Περιβάλλοντος, καθώς και σε άλλες εκδηλώσεις οικονομικού και κοινωνικού ενδιαφέροντος.

Αξίζει, επίσης, να σημειωθεί ότι η Σ.Κ.Τ. Λτδ, πρόκειται να ανεγείρει νέα ιδιόκτητα κεντρικά γραφεία, με προϋπολογιζόμενη δαπάνη 27 εκατομμυρίων ευρώ, τα οποία θα στεγάσουν όλες τις Υπηρεσίες της, που σήμερα βρίσκονται διασκορπισμένες σε διάφορα κτήρια.

Πληροφορίες σχετικά με τις εργασίες, τις δραστηριότητες και ευρύτερα την κοινωνική προσφορά της Σ.Κ.Τ. Λτδ βρίσκονται στην ιστοσελίδα της, [www.ccb.coop.com.cy](http://www.ccb.coop.com.cy).

#### **Κεντρικός Φορέας (Κ.Φ.)**

Το 2001, η θέση της Κυπριακής Κυβέρνησης, για την εναρμόνιση του πιστωτικού τομέα του Συνεργατικού Κινήματος με το κοινοτικό κεκτημένο, έγινε δεκτή από την Ευρωπαϊκή Ένωση (Ε.Ε.) και, σύμφωνα με αυτή, η Κυπριακή Δημοκρατία δεσμεύθηκε να υιοθετήσει πλήρως το κοινοτικό κεκτημένο, περί Πιστωτικών Ιδρυμάτων, για πλήρη εφαρμογή του στα Συνεργατικά Πιστωτικά Ιδρύματα (Σ.Π.Ι.). Παράλληλα, η Κυπριακή Δημοκρατία ζήτησε μια μεταβατική περίοδο, η οποία επεκτεινόταν μέχρι το τέλος του 2007. Κάτω από αυτή τη θέση, αναλήφθηκε η υποχρέωση για τροποποίηση της Συνεργατικής Νομοθεσίας, για μεταρρυθμίσεις και αλλαγές σε σχέση με τη λειτουργία των Σ.Π.Ι., καθώς και για εγκαθίδρυση διευθετήσεων σύνδεσης των Σ.Π.Ι. με Κεντρικό Φορέα (Κ.Φ.), σύμφωνα με το άρθρο 3 της Οδηγίας 2006/48/ΕΚ.

Η πιο πάνω εναρμονιστική θέση διελάμβανε για τα Σ.Π.Ι. δυο επιλογές: Η πρώτη επιλογή τους έδιδε τη δυνατότητα να εναρμονιστούν με το κοινοτικό κεκτημένο, ικανοποιώντας αυτόνομα τα ελάχιστα κριτήρια, τα οποία προβλέπονται από τις σχετικές Οδηγίες της Ε.Ε. και αφορούν, κυρίως, στα ίδια κεφάλαια, το δείκτη φερεγγυότητας και τα μεγάλα χρηματοδοτικά ανοίγματα. Η δεύτερη επιλογή τους έδιδε τη δυνατότητα να ενταχθούν στις διευθετήσεις σύνδεσης με τον Κ.Φ., τον ρόλο του οποίου ανέλαβε η Συνεργατική Κεντρική Τράπεζα Λτδ. Με την επιλογή αυτή, τα ελάχιστα κριτήρια θα μπορούσαν να ικανοποιηθούν πάνω σε συγκεντρωτική βάση από τον Κ.Φ. και τα συνδεδεμένα με αυτόν Σ.Π.Ι.

Το άρθρο 3 της Οδηγίας της Ε.Ε. 2006/48/ΕΚ, περί της ανάληψης και άσκησης δραστηριότητας Πιστωτικών Ιδρυμάτων, περιέχει τις καθοριστικές διατάξεις που αφορούν στη μόνιμη σύνδεση των Πιστωτικών Ιδρυμάτων με τον Κ.Φ.

Τα κύρια σημεία του εν λόγω άρθρου έχουν συνοπτικά ως ακολούθως:

- Οι διευθετήσεις πρέπει να αναφέρονται σε Πιστωτικά Ιδρύματα που βρίσκονται στο ίδιο κράτος-μέλος και είναι μόνιμα συνδεδεμένα με τον Κεντρικό Οργανισμό-Κεντρικό Φορέα (Κ.Φ.), ο οποίος τα παρακολουθεί και βρίσκεται στο ίδιο κράτος-μέλος.
- Η Νομοθεσία του κράτους-μέλους πρέπει να προνοεί ότι:
  - Οι υποχρεώσεις του Κεντρικού Φορέα αποτελούν αλληλέγγυες υποχρεώσεις ή οι υποχρεώσεις των συνδεδεμένων ιδρυμάτων καλύπτονται πλήρως από τις εγγυήσεις του κεντρικού οργανισμού.
  - Η φερεγγυότητα και η ρευστότητα του Κεντρικού Φορέα και όλων των ιδρυμάτων, που συνδέονται με αυτόν, υπόκεινται στο σύνολο τους σε εποπτεία, πάνω σε συγκεντρωτική βάση.
  - Η διοίκηση του Κεντρικού Φορέα έχει τη δυνατότητα να εκδίδει οδηγίες προς τα ιδρύματα που συνδέονται με αυτόν.

#### **Νομοθετικό και Κανονιστικό Πλαίσιο Κεντρικού Φορέα (Κ.Φ.)**

Η Υπηρεσία Εποπτείας και Ανάπτυξης Συνεργατικών Εταιρειών (Υ.Ε.Α.Σ.Ε.), σε συνεργασία με τη Συνεργατική Κεντρική Τράπεζα Λτδ (Σ.Κ.Τ.) και τους άλλους φορείς του Συνεργατικού Κινήματος, ολοκλήρωσε όλες τις απαραίτητες προετοιμασίες για τη δημιουργία νομικού πλαισίου και κανονισμών λειτουργίας του Κεντρικού Φορέα (Κ.Φ.). Οι νομικές διευθετήσεις για την άσκηση του ρόλου του Κ.Φ. από τη Σ.Κ.Τ. Λτδ περιλαμβάνονται:

- στους περί Συνεργατικών Εταιρειών Νόμους του 1985 έως 2012 (Ν.22/85),
- στους περί Συνεργατικών Εταιρειών Θεσμούς του 1987 έως 2012, ειδικότερα στην Κ.Δ.Π. 874/2004 και Κ.Δ.Π. 54/2012, και
- στη σχετική βασική Κανονιστική Απόφαση της Επιτροπής Υ.Ε.Α.Σ.Ε. και στην τροποποιητική της, αναφορικά με τους όρους και προϋποθέσεις σύνδεσης Συνεργατικών Πιστωτικών Ιδρυμάτων (Σ.Π.Ι.) με τη Σ.Κ.Τ. Λτδ /Κ.Φ., οι οποίες εκδόθηκαν δυνάμει του άρθρου 41Ζ των περί Συνεργατικών Εταιρειών Νόμων (Κ.Δ.Π. 393/2006) και Κ.Δ.Π. 57/2012, αντίστοιχα).



### **Έναρξη λειτουργίας του Κ.Φ.**

Όλα σχεδόν τα Σ.Π.Ι.<sup>2</sup> είχαν εκφράσει το ενδιαφέρον τους, μέχρι τις 31 Δεκεμβρίου 2007, να ενταχθούν στις διευθετήσεις σύνδεσης με τον Κ.Φ. Είχαν υποβάλει την απαιτούμενη έγγραφη δήλωση καθώς και όλα τα σχετικά στοιχεία και πληροφορίες για την οικονομική, οργανωτική και λειτουργική τους κατάσταση. Τα στοιχεία που υποβλήθηκαν από το κάθε Σ.Π.Ι. εξετάστηκαν και αξιολογήθηκαν δεόντως για την επισήμανση και τη λήψη των ενδεδειγμένων μέτρων από τα Σ.Π.Ι., είτε πριν από την έναρξη των διευθετήσεων σύνδεσης και τη λειτουργία του Κ.Φ., είτε μετά. Από την 1η Ιανουαρίου 2008, όλα τα Σ.Π.Ι., που εξέφρασαν ενδιαφέρον, εντάχθηκαν στις διευθετήσεις σύνδεσης με τη Σ.Κ.Τ. Λτδ, υπογράφοντας τη σχετική Συμφωνία Σύνδεσης και Εγγύησης, λαμβάνοντας έτσι άδεια λειτουργίας από την Υ.Ε.Α.Σ.Ε., ως αναγνωρισμένα Σ.Π.Ι., κατόπιν σύνδεσης τους με τον Κ.Φ.

### **Ρόλος και Αρμοδιότητες Σ.Κ.Τ. Λτδ /Κ.Φ.**

Η Σ.Κ.Τ. Λτδ, ενώ συνεχίζει να είναι ο Τραπεζίτης για όλες τις Συνεργατικές Εταιρείες και ο Κεντρικός Τραπεζίτης για τις Συνεργατικές Πιστωτικές Εταιρείες, από την 1η Ιανουαρίου 2008, έχει αναλάβει ταυτόχρονα τον πρόσθετο ρόλο του Κ.Φ. για τα συνδεδεμένα Σ.Π.Ι., των οποίων εγγυάται τόσο τις καταθέσεις, όσο και τις λοιπές υποχρεώσεις τους, όπως προνοείται από την κοινοτική Οδηγία 2006/48/ΕΚ.

Σημειώνεται ότι με τις τροποποιήσεις των περί Συνεργατικών Εταιρειών Θεσμών του 2012 (Κ.Δ.Π. 54/2012) και της βασικής Κανονιστικής Απόφασης (Κ.Δ.Π. 57/2012), αναφορικά με τους όρους και προϋποθέσεις σύνδεσης των Σ.Π.Ι. με την Σ.Κ.Τ./Κ.Φ., η μορφή της εγγύησης από μονής κατεύθυνσης, μετατράπηκε σε αμφίδρομη.

Πέραν της ικανοποίησης των εποπτικών απαιτήσεων σε συγκεκριμένη βάση, την έκδοση οδηγιών προς τα συνδεδεμένα Σ.Π.Ι. και την εγγύηση των υποχρεώσεων τους, όπως προβλέπει το άρθρο 3 της Οδηγίας 2006/48/ΕΚ, η Σ.Κ.Τ. Λτδ, ως Κ.Φ., παρέχει στα συνδεδεμένα Σ.Π.Ι. υποστήριξη και καθοδήγηση σε ουσιαστικές τομείς για σκοπούς διασφάλισης της οικονομικής σταθερότητας και της ομαλής λειτουργίας τους.

Η παρακολούθηση και οι οδηγίες του Κ.Φ. προς τα συνδεδεμένα Σ.Π.Ι. δεν υποκαθιστούν τις, εποπτικής φύσης, αρμοδιότητες της Υπηρεσίας Εποπτείας και Ανάπτυξης Συνεργατικών

Εταιρειών (Υ.Ε.Α.Σ.Ε.), καθώς και τις ρυθμίσεις που εκδίδει, ούτε τις αρμοδιότητες και ευθύνες της Επιτροπείας των Σ.Π.Ι. ή την αυτονομία και ανεξαρτησία τους.

### **Ανεξαρτησία και Αυτονομία των συνδεδεμένων Σ.Π.Ι.**

Οι διευθετήσεις σύνδεσης των Σ.Π.Ι. με τη Συνεργατική Κεντρική Τράπεζα Λτδ (Σ.Κ.Τ.) δεν συνιστούν σχέση μητρικής - θυγατρικής εταιρείας, αλλά ούτε και όμιλο εταιρειών. Συνιστούν μια ειδική σχέση για τους σκοπούς εναρμόνισης τους με το κοινοτικό κεκτημένο, βάσει της Οδηγίας 2006/48/ΕΚ, υπό τις παραμέτρους που έχουν προαναφερθεί. Κατά συνέπεια, όλα τα συνδεδεμένα Σ.Π.Ι. συνεχίζουν να διατηρούν την αυτονομία και την ανεξαρτησία τους. Συνεχίζουν να είναι αυτόνομες νομικές οντότητες και να έχουν τα δικά τους διοικητικά και διευθυντικά όργανα, όπως προβλέπεται από τους περί Συνεργατικών Εταιρειών Νόμους, ακολουθώντας, όμως, τις οδηγίες του Κ.Φ., τις Κανονιστικές Αποφάσεις της Επιτροπής Υ.Ε.Α.Σ.Ε., καθώς και τις οδηγίες και εγκυκλίους του Εφόρου.

### **Εποπτεία από την αρμόδια Εποπτική Αρχή**

Με βάση τη Συνεργατική Νομοθεσία, αρμόδια εποπτική και ρυθμιστική Αρχή, τόσο για τα αυτοδύναμα αναγνωρισμένα Σ.Π.Ι., όσο και για τα συνδεδεμένα με τη Σ.Κ.Τ. Λτδ /Κ.Φ., είναι η Υ.Ε.Α.Σ.Ε., η οποία ασκεί εποπτεία και παρακολούθηση επί όλων των Σ.Π.Ι., με βάση τα διεθνή και ευρωπαϊκά πρότυπα εποπτείας πιστωτικών ιδρυμάτων, όπως όλες οι αρμόδιες εποπτικές Αρχές των κρατών-μελών της Ευρωπαϊκής Ένωσης (Ε.Ε.).

Η Υ.Ε.Α.Σ.Ε. υιοθέτησε πλήρως τις ευρωπαϊκές Οδηγίες που αφορούν στα Πιστωτικά Ιδρύματα, εκδίδοντας τις απαραίτητες Κανονιστικές Αποφάσεις και υιοθετώντας τις εισηγήσεις του Διεθνούς Νομισματικού Ταμείου (Δ.Ν.Τ.), οι οποίες έγιναν στα πλαίσια του προγράμματος αξιολόγησης του χρηματοπιστωτικού τομέα της Κύπρου (FSAP Assessment) το 2005 και το 2008. Επίσης, η Υ.Ε.Α.Σ.Ε., το 2004 προχώρησε σε αναδιοργάνωση και το 2010 σε πρόσληψη πρόσθετου προσωπικού, με στόχο την ενίσχυση και αναβάθμιση της διοικητικής και εποπτικής της ικανότητας.

Η Υπηρεσία Εποπτείας και Ανάπτυξης Συνεργατικών Εταιρειών (Υ.Ε.Α.Σ.Ε.) έχει προσαρμόσει, σε πολύ ικανοποιητικό βαθμό, την εποπτική της ικανότητα, με βάση τις απαιτήσεις της Ε.Ε., και εκπληρώνει πλήρως στην αποστολή της, όσον αφορά στην εποπτεία των Σ.Π.Ι., τα οποία αποτελούν πιστωτικά ιδρύματα,

<sup>2</sup> Το Σ.Τ. Λεμεσού Λτδ, κατόπιν απόφασης του να μην ενταχθεί στις διευθετήσεις Κ.Φ., λειτουργεί ως αυτοδύναμο αναγνωρισμένο Σ.Π.Ι.

με ιδιαίτερα όμως χαρακτηριστικά, λόγω της συνεργατικής τους μορφής. Με βάση το υφιστάμενο νομικό πλαίσιο και διευθετήσεις, η Υ.Ε.Α.Σ.Ε. συνεργάζεται στενά με την Κεντρική Τράπεζα της Κύπρου (Κ.Τ.Κ.) σε θέματα εποπτείας των Σ.Π.Ι.

Ειδικότερα και επειδή η Σ.Κ.Τ. Λτδ υπόκειται, ως Τράπεζα, στην εποπτεία της Κ.Τ.Κ., η νομοθεσία προβλέπει ότι η Υ.Ε.Α.Σ.Ε. λαμβάνει τα κατάλληλα μέτρα ώστε να παρέχει στην Κ.Τ.Κ. όλα τα αναγκαία, για σκοπούς άσκησης ενοποιημένης εποπτείας, στοιχεία και πληροφορίες που αφορούν στα συνδεδεμένα, με τη Σ.Κ.Τ. Λτδ /Κ.Φ., Σ.Π.Ι., καθώς και να μεριμνά για τη διεξαγωγή από κοινού με την Κ.Τ.Κ. δειγματοληπτικών ελέγχων στα συνδεδεμένα Σ.Π.Ι., σε περίπτωση που κρίνεται αναγκαία.

Δυνάμει αντίστοιχης πρόνοιας της Νομοθεσίας, η Υ.Ε.Α.Σ.Ε. λαμβάνει τα κατάλληλα μέτρα ώστε να παρέχει στην Κ.Τ.Κ. όλα

τα αναγκαία στοιχεία και πληροφορίες που αφορούν στα Σ.Π.Ι., για σκοπούς νομισματοπιστωτικής πολιτικής, παρακολούθησης του ισοζυγίου πληρωμών και πληροφόρησης της Ευρωπαϊκής Κεντρικής Τράπεζας ή άλλων διεθνών οργανισμών. Μεριμνά, επίσης, για τη διεξαγωγή, από κοινού με την Κ.Τ.Κ., επιτόπου επαλήθευσης των εν λόγω στοιχείων.

#### **Συγκεντρωτικά Στοιχεία Σ.Κ.Τ. Λτδ /Κ.Φ. και Συνδεδεμένων Σ.Π.Ι.**

Τα στοιχεία που αφορούν στα λειτουργικά έσοδα, το λειτουργικό κέρδος, το ενεργητικό (περιουσιακά στοιχεία), τα ίδια κεφάλαια, τις καταθέσεις, καθώς και στις χορηγήσεις πιστωτικών διευκολύνσεων της Σ.Κ.Τ. Λτδ /Κ.Φ. και των συνδεδεμένων Σ.Π.Ι., σε συγκεντρωτική βάση, για τα χρόνια λειτουργίας του Κ.Φ. από το 2008 έως το 2011, παρουσιάζονται στον πίνακα 5.3.2.

**ΠΙΝΑΚΑΣ 5.3.2. – ΣΥΓΚΕΝΤΡΩΤΙΚΑ ΣΤΟΙΧΕΙΑ Σ.Κ.Τ. ΛΤΔ /Κ.Φ. ΚΑΙ ΣΥΝΔΕΔΕΜΕΝΩΝ Σ.Π.Ι. (€'000)**

Στοιχεία	2008	2009	2010	2011
Λειτουργικά Έσοδα	253.924	275.582	300.277	363.441
Λειτουργικό Κέρδος	125.256	111.395	133.681	192.343
Ενεργητικό	13.796.047	17.792.472	18.592.989	18.974.632
Ίδια Κεφάλαια	1.009.196	1.074.442	1.268.316	1.271.481
Καταθέσεις	9.887.808	11.744.445	12.408.487	12.737.003
Δάνεια	9.529.434	10.729.667	11.980.816	12.520.618

**Σημείωση:** Στα πιο πάνω συγκεντρωτικά στοιχεία δεν περιλαμβάνονται τα στοιχεία του Σ.Τ. Λεμεσού Λτδ, το οποίο λειτουργεί ως αυτοδύναμο Σ.Π.Ι.

Όπως αναφέρεται στη σχετική σημείωση του πιο πάνω πίνακα, το Σ.Τ. Λεμεσού Λτδ δεν συμπεριλαμβάνεται στα συνδεδεμένα με τη Σ.Κ.Τ. Λτδ /Κ.Φ. Σ.Π.Ι., αλλά λειτουργεί αυτοδύναμο σε σχέση με τα κριτήρια άσκησης εργασιών ενός αναγνωρισμένου πιστωτικού ιδρύματος, τα οποία καθορίζονται από τις σχετικές Οδηγίες της Ευρωπαϊκής Ένωσης. Τόσο το εν λόγω Σ.Π.Ι., όσο και αυτά που είναι συνδεδεμένα με τη Σ.Κ.Τ. Λτδ/Κ.Φ., διέπονται από τους περί Συνεργατικών Εταιρειών Νόμους και Θεσμούς. Περαιτέρω, υπόκεινται στην εποπτεία της Υπηρεσίας Εποπτείας και Ανάπτυξης Συνεργατικών Εταιρειών.

#### **5.4. Νομοθεσία και Ρυθμιστικό Πλαίσιο**

Η Υπηρεσία Εποπτείας και Ανάπτυξης Συνεργατικών Εταιρειών (Υ.Ε.Α.Σ.Ε.), στο πλαίσιο του εποπτικού της ρόλου και των γενικότερων αρμοδιοτήτων της, προέβη μέσω του Υπουργείου Εμπορίου, Βιομηχανίας και Τουρισμού σε σειρά εισηγήσεων για προσαρμογή της Νομοθεσίας στις συνθήκες μέσα στις οποίες λειτουργούν τα Συνεργατικά Ιδρύματα. Οι εισηγήσεις αυτές υιοθετήθηκαν από τη Βουλή των Αντιπροσώπων, με αποτέλεσμα, από το 2003 μέχρι και το 2011, οι περί Συνεργατικών Εταιρειών Νόμοι και Θεσμοί να τύχουν 24 τροποποιήσεων. Επίσης, η Υ.Ε.Α.Σ.Ε. με βάση εξουσιοδότηση που της παρέχεται από τη Νομοθεσία, προέβη στην έκδοση αριθμού ρυθμιστικών αποφάσεων που αφορούν, κυρίως, στα Συνεργατικά Πιστωτικά





Ιδρύματα (Σ.Π.Ι.). Για σκοπούς ανασκόπησης της πορείας εισαγωγής και τροποποίησης της Νομοθεσίας, καθώς και του ρυθμιστικού πλαισίου, κατά την περίοδο 2003-2011, παρατίθεται σχετικός κατάλογος στο Παράρτημα 7.3. της παρούσας Έκθεσης.

### Ο Νόμος περί Συνεργατικών Εταιρειών

Το 1914 ψηφίστηκε ο πρώτος Νόμος περί Συνεργατικών Εταιρειών, ο "Νόμος 13 περί Συνεργατικών Πιστωτικών Εταιρειών" και το 1923 θεσπίστηκε ξεχωριστός Νόμος, ο οποίος προέβλεπε την ίδρυση Συνεργατικών Εταιρειών Διαφόρων Τύπων (μη πιστωτικών). Το 1985 εκσυγχρονίζεται η Νομοθεσία και τίθεται σε εφαρμογή ο Νόμος 22/1985, ο οποίος μετά το 1998 τροποποιήθηκε αρκετές φορές, με κυριότερες τροποποιήσεις αυτή του 2003 (Ν.123(Ι)/2003), για σκοπούς εναρμόνισης του Συνεργατικού Πιστωτικού Τομέα με το κοινοτικό κεκτημένο, ενόψει της ένταξης της Κύπρου στην Ευρωπαϊκή Ένωση από την 1η Μαΐου 2004, και την τροποποίηση του Νόμου 2004 (Ν.170(Ι)/2004) για σκοπούς εναρμόνισης με τις Οδηγίες 2000/46/ΕΚ και 2001/24/ΕΚ περί των ιδρυμάτων ηλεκτρονικού χρήματος και της εξυγίανσης και εκκαθάρισης πιστωτικών ιδρυμάτων, αντίστοιχα.

Οι υπόλοιπες τροποποιήσεις είχαν ως στόχο την ενίσχυση της αποτελεσματικότητας της Νομοθεσίας περί Συνεργατικών Εταιρειών ή και τη συμπλήρωσή της επί θεμάτων που κρίθηκαν αναγκαία.

Το 2007 ακολούθησαν οι τρεις πιο κάτω τροποποιήσεις:

1. *Ο περί Συνεργατικών Εταιρειών (Τροποποιητικός) (Αρ.3) Νόμος του 2007 (Ν.177(Ι)/2007)*, για σκοπούς απάλειψης από τον Νόμο του άρθρου που αφορά στα μεγάλα χρηματοδοτικά ανοίγματα προς τα μέλη/πελάτες και αξιωματούχους των Σ.Π.Ι., καθώς και της παράλληλης παροχής εξουσιοδότησης για ρύθμιση των θεμάτων αυτών με δευτερογενή νομοθεσία, δεδομένου ότι αποτελούν τεχνικά θέματα που διαφοροποιούνται σε συνεχή βάση, λόγω των αλλαγών στις σχετικές κοινοτικές Οδηγίες.
2. *Ο περί Συνεργατικών Εταιρειών (Τροποποιητικός) Νόμος του 2007 (Ν.29(Ι)/2007)*, για σκοπούς εναρμόνισης με το Παράρτημα Ι της Οδηγίας 2004/39/ΕΚ (επέκταση και στις επενδυτικές υπηρεσίες του καταλόγου των δραστηριοτήτων πιστωτικών ιδρυμάτων που απολαμβάνουν αμοιβαία αναγνώριση στην Ευρωπαϊκή Ένωση).
3. *Ο περί Συνεργατικών Εταιρειών (Τροποποιητικός) (Αρ.2) Νόμος του 2007 (Ν.37(Ι)/2007)*, για σκοπούς εναρμόνισης με το άρθρο 22 της Οδηγίας 2006/48/ΕΚ (ρυθμίσεις εταιρικής διακυβέρνησης στα συνεργατικά πιστωτικά ιδρύματα).

Το 2009 έγιναν περαιτέρω τροποποιήσεις στη νομοθεσία με κυριότερη αυτή του Ν.104(Ι)/2009. Οι βασικές αλλαγές που επήλθαν με τον Νόμο αυτόν ήταν οι ακόλουθες:

1. Τροποποίηση του βασικού Νόμου ώστε να παρέχεται σαφέστερη εξουσιοδότηση για ρύθμιση του θέματος της ικανότητας και καταλληλότητας (fit and proper) των αξιωματούχων και διευθυντικών στελεχών των Σ.Π.Ι.
2. Προσθήκη προνοιών με βάση την απόφαση του Συμβουλίου Υπουργών Οικονομικών "Economic and Financial Affairs Council" (ECOFIN) της Ευρωπαϊκής Ένωσης (Ε.Ε.) για σκοπούς σύγκλισης των εποπτικών πρακτικών και διασφάλισης της χρηματοοικονομικής σταθερότητας στα κράτη-μέλη.
3. Προσθήκη νέας διάταξης με την οποία εξουσιοδοτείται η Επιτροπή Υ.Ε.Α.Σ.Ε. να εκδώσει Κανονιστική Απόφαση που να διέπει τους όρους, προϋποθέσεις και διαδικασίες λειτουργίας συστημάτων ή μηχανισμών ανταλλαγής, συγκέντρωσης και παροχής δεδομένων των Σ.Π.Ι. που σχετίζονται με την αξιολόγηση του αξιόχρεου των πελατών και των συνδεδεμένων με αυτούς προσώπων από τα Σ.Π.Ι., καθώς και με τους όρους, προϋποθέσεις και διαδικασίες συνεργασίας με άλλα αντίστοιχα συστήματα στην Κύπρο ή στο εξωτερικό.

Κατά το έτος 2010, έγινε τροποποίηση του Νόμου (Ν.85(Ι)/2010), ο οποίος σχετίζεται με θέματα που αφορούν στις διαδικασίες μετατροπής της ευθύνης των μελών των Συνεργατικών Εταιρειών, από απεριόριστη σε περιορισμένη, την έκδοση μετοχών και άλλων τίτλων από τις Συνεργατικές Εταιρείες, καθώς και την ευθύνη της Επιτροπείας των Συνεργατικών Εταιρειών για τους ετήσιους λογαριασμούς και την ετήσια έκθεση διαχείρισης.

Το 2011 τροποποιήθηκε ο Νόμος (Ν.118(Ι)/2011), ο οποίος αφορά στα ακόλουθα θέματα:

1. Τη δυνατότητα ανανέωσης από το Υπουργικό Συμβούλιο της θητείας των Μελών της Επιτροπής Υ.Ε.Α.Σ.Ε. για μια επιπλέον πενταετή θητεία.
2. Τη δυνατότητα συνεργασίας των συστημάτων ή μηχανισμών ανταλλαγής, συγκέντρωσης και παροχής δεδομένων των Σ.Π.Ι. (AIANTAS), για σκοπούς αξιολόγησης του αξιόχρεου των πελατών, και με μεμονωμένα πιστωτικά ιδρύματα ή χρηματοδοτικούς οργανισμούς.
3. Την επιβολή κυρώσεων από τον Έφορο Υ.Ε.Α.Σ.Ε. σε αξιωματούχους των Σ.Π.Ι. οι πράξεις ή παραλήψεις των οποίων, τεκμηριωμένα, αποδεικνύονται ότι συνέβαλαν στην παραβίαση, εκ μέρους των Σ.Π.Ι., των υποχρεώσεών τους.

**Οι περί Συνεργατικών Εταιρειών Θεσμοί**

Οι περί Συνεργατικών Εταιρειών Θεσμοί εκδίδονται κατά εξουσιοδότηση του Νόμου από το Υπουργικό Συμβούλιο και εγκρίνονται από τη Βουλή. Το 2004 και το 2007 έγιναν δύο τροποποιήσεις. Συγκεκριμένα, με την τροποποίηση της Κ.Δ.Π. 874/2004 τέθηκαν οι βασικές αρχές σύνδεσης των Σ.Π.Ι. με τον Κεντρικό Φορέα (Συνεργατική Κεντρική Τράπεζα Λτδ) και με την Κ.Δ.Π. 140/2007 τέθηκε η έκταση εφαρμογής των θεσμών στα Σ.Π.Ι., ενόψει της εγκαθίδρυσης από αυτά ρυθμίσεων εταιρικής διακυβέρνησης, με βάση το Νόμο και τη σχετική Κανονιστική Απόφαση.

**Οι περί Συνεργατικών Εταιρειών (Σύσταση και Λειτουργία Σχεδίου Προστασίας Καταθέσεων) Θεσμοί**

Το Σχέδιο Προστασίας Καταθέσεων Συνεργατικών Εταιρειών εισήχθη το 2000 για σκοπούς εναρμόνισης με την Οδηγία 94/19/ΕΚ. Βασικός σκοπός του Σχεδίου είναι η αποζημίωση των μικρών καταθετών, σε περίπτωση που κάποιο Σ.Π.Ι. βρεθεί σε αδυναμία επιστροφής των καταθέσεων ή τεθεί υπό εκκαθάριση.

Το Σχέδιο τροποποιήθηκε το 2004 (Κ.Δ.Π. 202/2004), πριν την ένταξη της Κύπρου στην Ευρωπαϊκή Ένωση (Ε.Ε.), ούτως ώστε η κάλυψη να επεκταθεί σε όλα τα νομίσματα της Ε.Ε. Το 2009 έγινε ακόμη μία τροποποίηση του Σχεδίου για σκοπούς εναρμόνισης με την Οδηγία 2009/14/ΕΚ, η οποία είχε ως βασική αλλαγή την αύξηση του μέγιστου ποσού αποζημίωσης από €20.000 σε €100.000.

**Ευρωπαϊκή Συνεργατική Εταιρεία (SCE)**

Το 2006, η Υπηρεσία Εποπτείας και Ανάπτυξης Συνεργατικών Εταιρειών (Υ.Ε.Α.Σ.Ε.) προχώρησε στην ετοιμασία προσχεδίων νομοσχεδίων, σχετικά με την Ευρωπαϊκή Συνεργατική Εταιρεία, τα οποία ψηφίστηκαν στους πιο κάτω Νόμους:

1. Ο περί της Εφαρμογής του Κανονισμού (ΕΚ), Αρ. 1435/2003, Νόμος του 2006 [Ν.159(Ι)/2006], όσον αφορά στο Καταστατικό Ευρωπαϊκής Συνεργατικής Εταιρείας.
2. Ο περί της Συμπλήρωσης του Καταστατικού της Ευρωπαϊκής Συνεργατικής Εταιρείας, Νόμος του 2006 [Ν.160(Ι)/2006], όσον αφορά στο Ρόλο των Εργαζομένων, για σκοπούς εναρμόνισης με την Οδηγία 2003/72/ΕΚ.

Με τον Κανονισμό 1435/2003, περί του Καταστατικού της Ευρωπαϊκής Συνεργατικής Εταιρείας, εισάγεται το πλαίσιο ίδρυσης Ευρωπαϊκών Συνεργατικών Εταιρειών, για τη σύσταση των οποίων απαιτείται η σύμπραξη προσώπων από τουλάχιστον 2 κράτη-μέλη της Ευρωπαϊκής Ένωσης. Οι πιο πάνω Εταιρείες αποτελούν νομικές οντότητες που διέπονται κατά πρώτον από τον εν λόγω Κανονισμό και κατά δεύτερον από την

εθνική Νομοθεσία περί Συνεργατικών Εταιρειών του κράτους-μέλους, όπου έχει την καταστατική της έδρα η Ευρωπαϊκή Συνεργατική Εταιρεία.

**Ο περί Υπηρεσιών Πληρωμών Νόμος**

Με βάση το άρθρο 4 του περί Υπηρεσιών Πληρωμών Νόμου του 2009, υπηρεσίες πληρωμών μπορούν να παρέχονται μόνο από συγκεκριμένες κατηγορίες προσώπων. Στις κατηγορίες αυτές περιλαμβάνονται οι Τράπεζες, τα Συνεργατικά Πιστωτικά Ιδρύματα (Σ.Π.Ι.) και τα ιδρύματα ηλεκτρονικού χρήματος, καθώς και ιδρύματα πληρωμών, τα οποία αδειοδοτούνται από την Κεντρική Τράπεζα της Κύπρου, δυνάμει του περί Υπηρεσιών Πληρωμών Νόμου. Αρμόδια εποπτική Αρχή για σκοπούς του Νόμου αυτού, όσον αφορά στα Σ.Π.Ι. και τα ιδρύματα ηλεκτρονικού χρήματος που έχουν συσταθεί ως Συνεργατικές Εταιρείες, είναι η Υ.Ε.Α.Σ.Ε.

**Κανονιστικές Αποφάσεις Επιτροπής Υ.Ε.Α.Σ.Ε.**

Η Επιτροπή Υ.Ε.Α.Σ.Ε., με βάση τον Νόμο περί Συνεργατικών Εταιρειών, άρθρο 41Ζ, «Εξουσία Επιτροπής για έκδοση κανονιστικής φύσεως αποφάσεων» και άλλες πρόνοιες της Νομοθεσίας, περιλαμβανομένου του άρθρου 41Ι, «Εξουσία Υπουργικού Συμβουλίου προς έκδοση διαταγμάτων» (κατόπιν εκχώρησης της σχετικής εξουσίας από το Υπουργικό Συμβούλιο), ρυθμίζει θέματα, τα οποία, με βάση τις εν λόγω διατάξεις, χρήζουν ρύθμισης.

Όπως έχει προαναφερθεί στην εισαγωγή του κειμένου, κατάλογος με τις Κανονιστικές Αποφάσεις που ίσχυαν την 31η Δεκεμβρίου 2011 παρουσιάζονται στο Παράρτημα 7.3. της παρούσας Έκθεσης.

Κατά το έτος 2011, οι Κανονιστικές Αποφάσεις, οι οποίες έχουν εκδοθεί ή τροποποιηθεί είναι οι ακόλουθες:

1. *Κανονιστική Απόφαση αναφορικά με την Ικανότητα και Καταλληλότητα (Κριτήρια Αξιολόγησης) των Αξιωματούχων των Συνεργατικών Πιστωτικών Ιδρυμάτων (Κ.Δ.Π. 25/2011).*

Η πιο πάνω Κανονιστική Απόφαση αποσκοπεί στην περαιτέρω ενίσχυση της συνετής διαχείρισης και ομαλής λειτουργίας των Σ.Π.Ι., με βάση τις νέες συνθήκες που διαμορφώνονται στο περιβάλλον δραστηριοποίησής τους, καθώς και ενόψει των μεταρρυθμίσεων και αλλαγών που έχουν επέλθει με την εισαγωγή στα Σ.Π.Ι. των ρυθμίσεων που απορρέουν από την Κανονιστική Απόφαση, αναφορικά με το Πλαίσιο Αρχών Λειτουργίας και Κριτηρίων Αξιολόγησης της Οργανωτικής Δομής, της Εσωτερικής Διακυβέρνησης και των Συστημάτων Εσωτερικού Ελέγχου των Σ.Π.Ι. (Κ.Δ.Π. 441/2007).



Η εν λόγω Κανονιστική Απόφαση ορίζει τα κριτήρια και τις διαδικασίες αξιολόγησης της ικανότητας και της καταλληλότητας των αξιωματούχων των Σ.Π.Ι. και παρέχει επεξηγήσεις και διευκρινίσεις ως προς τον τρόπο εφαρμογής των διατάξεων της.

2. *Κανονιστική Απόφαση για την τροποποίηση της Κανονιστικής Απόφασης, όσον αφορά τον υπολογισμό των κεφαλαιακών απαιτήσεων και των μεγάλων χρηματοδοτικών ανοιγμάτων (Κ.Δ.Π. 62/2011).*

Η εν λόγω τροποποιητική Κανονιστική Απόφαση εκδόθηκε για σκοπούς εναρμόνισης με τις πιο κάτω Οδηγίες της Ευρωπαϊκής Ένωσης:

- α. Οδηγίες 2009/27/ΕΚ και 2009/83/ΕΚ για την τροποποίηση ορισμένων παραρτημάτων των Οδηγιών 2006/49/ΕΚ και 2006/48/ΕΚ, αντίστοιχα, του Ευρωπαϊκού Κοινοβουλίου και Συμβουλίου, όσον αφορά στις τεχνικές διατάξεις σε σχέση με τη διαχείριση κινδύνου.
- β. Οδηγία 2009/111/ΕΚ του Ευρωπαϊκού Κοινοβουλίου και Συμβουλίου για την τροποποίηση των Οδηγιών 2006/48/ΕΚ, 2006/49/ΕΚ και 2007/64/ΕΚ, όσον αφορά πιστωτικά ιδρύματα που είναι συνδεδεμένα με κεντρικούς οργανισμούς, κάποια στοιχεία των ιδίων κεφαλαίων τους, τα μεγάλα χρηματοδοτικά ανοίγματα, τις εποπτικές ρυθμίσεις και τη διαχείριση των κρίσεων.
- γ. Οδηγία 2010/76/ΕΚ του Ευρωπαϊκού Κοινοβουλίου και Συμβουλίου για τροποποίηση των Οδηγιών 2006/48/ΕΚ και 2006/49/ΕΚ, όσον αφορά στις κεφαλαιακές απαιτήσεις σε σχέση με το χαρτοφυλάκιο συναλλαγών και τις πράξεις επανατιτλοποίησης, καθώς και με τον εποπτικό έλεγχο των πολιτικών αποδοχών.

### **Οδηγίες του Εφόρου Υπηρεσίας Εποπτείας και Ανάπτυξης Συνεργατικών Εταιρειών προς τα Συνεργατικά Πιστωτικά Ιδρύματα**

Μέσα στο πλαίσιο εναρμόνισης με τις Οδηγίες που εκδίδονται κατά καιρούς από την Ευρωπαϊκή Ένωση αλλά και της αποτελεσματικής εποπτείας, συνετής διαχείρισης και ομαλής λειτουργίας των Σ.Π.Ι., ο Έφορος Υπηρεσίας Εποπτείας και Ανάπτυξης Συνεργατικών Εταιρειών, εκδίδει σχετικές Οδηγίες προς τα Σ.Π.Ι. Κατά την περίοδο 2009 έως 2011, οι κύριες Οδηγίες που εκδόθηκαν από τον Έφορο προς τα Σ.Π.Ι. και τέθηκαν σε ισχύ ήταν οι ακόλουθες:

1. *Οδηγία για το Πλαίσιο Εφαρμογής της Διαδικασίας Εποπτικής Εξέτασης και Αξιολόγησης για τα Συνεργατικά Πιστωτικά Ιδρύματα*

Η εν λόγω Οδηγία εκδόθηκε με βάση το άρθρο 9 της Κανονιστικής Απόφασης της Επιτροπής της Υπηρεσίας Εποπτείας και Ανάπτυξης Συνεργατικών Εταιρειών για το Πλαίσιο Εφαρμογής της Διαδικασίας Εποπτικής Εξέτασης και Αξιολόγησης για τα Σ.Π.Ι. (ΚΔΠ 235/2010). Η Οδηγία εφαρμόζεται σε συνάρτηση, τόσο με την αναφερόμενη Κανονιστική Απόφαση, όσο και με την Κανονιστική Απόφαση για τις Εσωτερικές Διαδικασίες Αξιολόγησης της Κεφαλαιακής επάρκειας των Σ.Π.Ι. (ΚΔΠ 233/2010). Σκοπός της Οδηγίας είναι να δοθούν οι κατευθυντήριες γραμμές σε σχέση με τη μεθοδολογία, την οποία ο Έφορος εφαρμόζει κατά την αξιολόγηση της επάρκειας των διαδικασιών διαχείρισης κινδύνων που εφαρμόζουν τα Σ.Π.Ι., καθώς επίσης και της επάρκειας του κεφαλαίου που διατηρούν.

2. *Οδηγία Αρ. 10-02 για τη Διαχείριση Πιστωτικού Κινδύνου*

Η εν λόγω Οδηγία αποσκοπεί στο να δοθούν οι κατευθυντήριες γραμμές προς τα Σ.Π.Ι. για αποτελεσματική διαχείριση του πιστωτικού κινδύνου, η οποία είναι ουσιαστικής σημασίας για την ευρωστία και ομαλή λειτουργία ενός Σ.Π.Ι.

3. *Τροποποίηση Αρ. 3 της Οδηγίας Αρ. 21-12 για την Παρεμπόδιση Ξεπλύματος Παράνομου Χρήματος και τη Χρηματοδότηση της Τρομοκρατίας, η οποία είχε αρχικά εκδοθεί στις 27.5.2008, σύμφωνα με το άρθρο 59(4) του περί Παρεμπόδισης και Καταπολέμησης της Νομιμοποίησης Εσόδων από Παράνομες Δραστηριότητες, Νόμου του 2007*

Σκοπός της βασικής Οδηγίας, η οποία εκδόθηκε αρχικά στις 27.5.2008, είναι ο καθορισμός πολιτικής, καθώς και διαδικασιών και συστημάτων ελέγχου που πρέπει να εφαρμόζουν τα Σ.Π.Ι., για την αποτελεσματική παρεμπόδιση του ξεπλύματος παράνομου χρήματος και της χρηματοδότησης της τρομοκρατίας. Η εν λόγω Οδηγία του Εφόρου Υ.Ε.Α.Σ.Ε. εκδόθηκε για σκοπούς εναρμόνισης με την Οδηγία της Ευρωπαϊκής Ένωσης 2005/60/ΕΚ.

Οι τρεις σχετικές τροποποιητικές Οδηγίες αποσκοπούν στην αποτελεσματικότερη εφαρμογή της βασικής Οδηγίας.

### Εκσυγχρονισμός Συνεργατικής Νομοθεσίας

Η προσπάθεια για τον εκσυγχρονισμό της Συνεργατικής Νομοθεσίας συνεχίζεται. Αφού ζητήθηκαν οι απόψεις από όλα τα ενδιαφερόμενα μέρη, δημιουργήθηκε ομάδα εργασίας, αποτελούμενη από εκπροσώπους της Υ.Ε.Α.Σ.Ε. και φορέων του Συνεργατικού Κινήματος, η οποία είχε ως στόχο την απλοποίηση, κωδικοποίηση και εκσυγχρονισμό της Συνεργατικής Νομοθεσίας, με βάση και τις απόψεις που υποβλήθηκαν. Αποτέλεσμα της όλης διαδικασίας ήταν η ανάθεση της συγγραφής της νέας νομοθεσίας σε εξωτερικό νομικό σύμβουλο. Μέχρι στιγμής έχει υποβληθεί το πρώτο προσχέδιο, το οποίο βρίσκεται υπό επεξεργασία. Αφού ολοκληρωθεί, σε συνεργασία με όλους τους εμπλεκόμενους φορείς, το τελικό προσχέδιο, θα σταλεί για νομοτεχνικό έλεγχο στη Νομική Υπηρεσία της Δημοκρατίας και στη συνέχεια στην αρμόδια Κοινοβουλευτική Επιτροπή για εξέταση, η οποία θα το προωθήσει στην Ολομέλεια της Βουλής για ψήφισή του σε Νόμο.

### 5.5. Συστήματα Πληροφορικής και Τεχνολογίας

Μέσα στα πλαίσια των συνεχιζόμενων μεταρρυθμίσεων που γίνονται, ώστε να διασφαλιστεί και να ενισχυθεί ακόμη περισσότερο η δυνατότητα των Συνεργατικών Εταιρειών να εξυπηρετούν απρόσκοπτα τα μέλη τους, η τεχνολογική αναβάθμιση των μέσων επίτευξης των διαφόρων λειτουργιών των Συνεργατικών Εταιρειών και η προσαρμογή του ανθρώπινου δυναμικού τους στις νέες τεχνολογίες, βρίσκονται σε συνεχή εξέλιξη. Βασικός συντελεστής της προόδου που έχει επιτευχθεί στον τομέα της πληροφορικής και τεχνολογίας είναι η Συνεργατική Εταιρεία Μηχανογράφησης (Σ.Ε.Μ.) Λτδ. Τα έργα, τα οποία, κατά το έτος 2011, έχουν ολοκληρωθεί ή βρίσκονταν υπό εξέλιξη, στον τομέα της τεχνολογικής αναβάθμισης και της ανάπτυξης μηχανογραφικών συστημάτων, είναι τα ακόλουθα:

- Μεταφορά όλων των Συνεργατικών Εταιρειών στο Τραπεζικό σύστημα 'ΔΕΛΤΑ' έκδοση 9.1, από την έκδοση 8.5.
- Ολοκλήρωση της μετατροπής όλων των προγραμμάτων του τραπεζικού συστήματος 'ΔΕΛΤΑ' στη νέα έκδοση 9.1, από την έκδοση 8.5.
- Εφαρμογή Εξερχόμενων Εμβασμάτων "SEPA" (Single Euro Payments Area) σε όλα τα Συνεργατικά Πιστωτικά Ιδρύματα.
- Δημιουργία νέου προγράμματος για την αυτόματη ανάκτηση και συμπλήρωση πληροφοριών στα διάφορα έγγραφα που συμπληρώνουν οι πελάτες για εκτέλεση τραπεζικών εντολών στο τραπεζικό σύστημα 'ΔΕΛΤΑ'.
- Εκπαίδευση, ανάπτυξη και εγκατάσταση του συστήματος σάρωσης και αυτόματης καταχώρησης στο Πρόγραμμα Διαχείρισης Εγγράφων "FLEXICAPTURE" στη Σ.Ε.Μ. Λτδ, με σκοπό την εγκατάσταση του και στις άλλες Συνεργατικές

Εταιρείες. Αρχικά θα εφαρμοστεί στο Συνεργατικό Ταμειτήριο Λεμεσού, στη Σ.Κ.Τ. Λτδ και στη Σ.Π.Ε. Βασιλικού-Πεντάσχοιου.

- Παραμέτρηση νέων εγγράφων δανείων για τον 'περί Καταναλωτικής Πίστης Νόμο' στο πρόγραμμα διαφύλαξης εγγράφων ("DM") για όλες τις Συνεργατικές Εταιρείες.
- Ανάπτυξη και έλεγχοι προγραμμάτων που αφορούν στα Εισερχόμενα Εμβάσματα "SEPA"
- Δημιουργία νέας έκδοσης του συστήματος Υπηρεσίας Ανταλλαγής Δεδομένων (ΑΙΑΝΤΑΣ), χρησιμοποιώντας νέα φιλοσοφία, η οποία θα χρησιμοποιηθεί σε μεταγενέστερο στάδιο για τη συνεργασία με το σύστημα Υπηρεσίας Ανταλλαγής Δεδομένων (ARTEMIS) που χρησιμοποιείται από τις εμπορικές τράπεζες.
- Αναβάθμιση του προγράμματος ελέγχου δειγμάτων πληροφοριών "I.D.E.A." στην έκδοση 8.5. Το εν λόγω σύστημα χρησιμοποιείται από τα τμήματα εσωτερικού ελέγχου των Συνεργατικών Εταιρειών για πραγματοποίηση δειγματοληπτικών ελέγχων.
- Αναβάθμιση του προγράμματος ξεπλύματος βρώμικου χρήματος "Siron AML" από την έκδοση 6 στην έκδοση 10.
- Δημιουργία προγράμματος για διαφύλαξη σαρωμένων εγγράφων στο "DM" για όσες εταιρείες συνεργάζονται με την εταιρεία "Fileminders".
- Δημιουργία συστήματος Διαχείρισης Ανθρώπινου Δυναμικού. Έχει εφαρμοστεί πιλοτικά στο Σ.Τ. Λεμεσού Λτδ, στη Σ.Ε.Μ. Λτδ και στη Σ.Π.Ε. Βασιλικού - Πεντάσχοιου, με στόχο να εφαρμοστεί και στις υπόλοιπες Συνεργατικές Εταιρείες.
- Δημιουργία συστήματος αποστολής σύντομων μηνυμάτων ("SMS") σε κινητά τηλέφωνα πελατών των Συνεργατικών Εταιρειών, που αφορούν διάφορες τραπεζικές συναλλαγές τους.
- Εφαρμογή του συστήματος για τον Ηλεκτρονικό Συμφωνισμό Επιταγών (ΗΣΕ). Με το εν λόγω σύστημα η διακίνηση των επιταγών γίνεται μόνο ηλεκτρονικά.
- Ολοκλήρωση στο πρόγραμμα "B.I." του συστήματος παρουσίασης και εκτύπωσης καταστάσεων λογαριασμών, προηγούμενων ετών, με δυνατότητα εκτύπωσης από το 1974.
- Ολοκλήρωση στο "B.I." του συστήματος παρουσίασης και εκτύπωσης πιστοποιητικών τόκων για προηγούμενα έτη.
- Αξιολόγηση προσφορών για αγορά Κιοσκίων (αυτόματες μηχανές εσωτερικού χώρου που εξυπηρετούν πελάτες χωρίς την παρουσία ταμιά).
- Συμμετοχή στην αξιολόγηση προσφορών της Διεύθυνσης Ασφαλιστικών Υπηρεσιών της Σ.Κ.Τ. Λτδ για αγορά ασφαλιστικού συστήματος.
- Αναβάθμιση του προγράμματος για τον εφοδιασμό μετρητών των ΑΤΜs στο τραπεζικό σύστημα 'ΔΕΛΤΑ'.





- Σχεδιασμός, έλεγχος και εφαρμογή νέων αιτημάτων στο τραπεζικό σύστημα 'ΔΕΛΤΑ' στο σύστημα Διαχείρισης Πελατειακών Σχέσεων (Customers' Relationships Management- "CRM"), στο Διαδικτυακό Τραπεζικό (Internet Banking - "I-Banking") κ.τ.λ., τα οποία ζητήθηκαν από Συνεργατικές Εταιρείες. Ορισμένα από αυτά είναι τα ακόλουθα:
  - Επιπρόσθετες επιλογές σε διάφορες καταστάσεις.
  - Επιπρόσθετες επιλογές και παρουσιάσεις σε οθόνες πληροφοριών.
  - Νέα προγράμματα για διαχείριση ανηλίκων.
  - Βελτιώσεις στην οθόνη παραγγελία βιβλιαρίων.
  - Βελτιώσεις στο πρόγραμμα "CRM".
  - Βελτιώσεις στο πρόγραμμα "I-Banking".
  - Βελτιώσεις στην Κατάσταση Λογαριασμών κ.τ.λ.
- Καθημερινή υποστήριξη, επίλυση προβλημάτων και υλοποίηση αιτημάτων των Συνεργατικών Εταιρειών.
- Αλλαγές στον τρόπο παρουσίασης/καταχώρισης στο τραπεζικό σύστημα 'ΔΕΛΤΑ' των τιμών συναλλάγματος.
- Διεξαγωγή εκπαιδευτικών σεμιναρίων σε τακτά χρονικά διαστήματα για διάφορα προγράμματα όπως ("CRM", "Collections " νέα έκδοση 'ΔΕΛΤΑ' 9.1, κ.τ.λ.). Έχουν γίνει πέραν των 30 σεμιναρίων.
- Ανάπτυξη και εφαρμογή συστήματος παρακολούθησης προβληματικών δάνειων και ανάκτησης χρεών – "Collections".
- Σχεδιασμός και υλοποίηση νέας βάσης δεδομένων του προγράμματος "B.I." για σκοπούς εποπτικών αναφορών.
- Καταστάσεις παρακολούθησης Κεντρικού Φορέα μέσω του προγράμματος "B.I."
- "BS1" για τον εμπορικό τομέα Συνεργατικών Εταιρειών (ΣΠΕ Αγίας Νάπας, ΣΠΕ Αθηνών).
- Έκθεση Ελέγχου "Control Report" για την Υ.Ε.Α.Σ.Ε. – "Excel-FSI".
- Αυτοματοποίηση Ημερήσιας Λογιστικής Κατάστασης.
- Βελτιώσεις στο σύστημα δανείων "LNQ15" και ανάλυση περιθωρίων σε τρίτο δεκαδικό.
- Μαζική αναπροσαρμογή ημερομηνίας λήξης δανείων "LNQ-18".
- "OVR"-νέοι οργανισμοί για πληρωμές "overthecounter/ ibank".
- Τριμηνιαία στοιχεία "quarterly data - QIS"
- Σε εξέλιξη το έργο του λειτουργικού κινδύνου – "SAS".
- Σε εξέλιξη το έργο του "SAS – STRESSTEST".
- Βελτιώσεις στα προγράμματα των Μη Εξυπηρετούμενων Χορηγήσεων.
- Βελτιώσεις στα προγράμματα των Συγχωνεύσεων.
- Βελτιώσεις στα προγράμματα του Υπολογισμού Καθυστερήσεων, όσον αφορά στα επετειακά δάνεια.
- Σύστημα χρεώσεων για χρεωστικές κάρτες.
- Αυτοματοποίηση πίστωσης πελατών με χρηματικό ποσό από το κέντρο κάρτας, για εξαργύρωση βαθμών.
- Αυτοματοποίηση καταστάσεων Ρευστότητας/Ανάλυσης Καταθέσεων για Κ.Φ.
- Πρόγραμμα χρεώσεων για έξοδα τήρησης εξαμηνιαίων λογαριασμών.
- Νέο πρόγραμμα επιβεβαίωσης υπολοίπων λογαριασμών για Ελεγκτική Υπηρεσία.
- Βελτιώσεις στα συστήματα των Μηνιαίων Λογιστικών Καταστάσεων και των Μηνιαίων Στατιστικών Επικοινωνιών.
- Ανάπτυξη καταστάσεων παρακολούθησης για τον Κεντρικό Φορέα.
- Βελτιώσεις στα συστήματα Μισθοδοσίας και Ταμείου Υγείας. Ανάπτυξη πέραν των 60 νέων καταστάσεων μετά από εισηγήσεις των Σ.Π.Ι.
- Αντικατάσταση της Υπηρεσίας Δικτύου/Τηλεπικοινωνιών "ATM"/ "Frame Relay", με την υπηρεσία τηλεπικοινωνιών "Ethernet " για όλα τα υποκαταστήματα των Σ.Π.Ι.
- Εγκατάσταση της Υπηρεσίας Ενοποιημένων Επικοινωνιών/ "VoIP".
- Αντικατάσταση παλαιού εξοπλισμού δικτύου "Cisco Routers" με νέας τεχνολογίας εξοπλισμού δικτύου "Cisco Routers".
- Δημιουργία νέου Κέντρου Στοιχείων "Data Center", για τη Σ.Κ.Τ. Λτδ.
- Επίτευξη σχεδιασμού και παραμέτρησης Συνεργατικού Δικτύου.
- Εγκατάσταση Ηλεκτρογεννητριών στους Επαρχιακούς Κόμβους Λεμεσού και Πάφου.
- Δημιουργία Λογισμικού, για την Υπηρεσία Ενοποιημένων Επικοινωνιών / "VoIP".
- Βάση δεδομένων "Informix", αναβάθμιση και κάλυψη του Κέντρου Αποκατάστασης Καταστροφών (ΚΑΚ).
- Αναδιοργάνωση Βάσης Δεδομένων (αφαίρεση μη χρησιμοποιημένων πινάκων).
- Τεχνικές παρακολούθησης, πρόσβασης χρηστών, ορθότητα δεδομένων και κανόνων ασφαλείας στη Βάση Δεδομένων.
- Σύνδεση τραπεζικού συστήματος 'ΔΕΛΤΑ' με τα πιο κάτω λογισμικά προγράμματα:
  - Διαχείριση Στοιχείων Πάγιου Ενεργητικού "Fixed Assets Registered – FAR",
  - "Internet Banking",
  - "CRM",
  - "Collections",
  - "SEPA",
  - Εμβάσματα Εξωτερικού.
- Συνέχεια στις συγχωνεύσεις των Συνεργατικών Εταιρειών, από μηχανογραφικής πλευράς.

- Μετακίνηση στη νέα έκδοση του τραπεζικού συστήματος 'ΔΕΛΤΑ' έκδοση 9.1., όλων των εργασιών του Τμήματος Χειρισμού.
- Αυτοματοποίηση στο Τμήμα Χειρισμού - νέα διαδικασία εκτέλεσης και ελέγχου των καθημερινών διαδικασιών.
- Μετακίνηση του "DataWareHouse" στη νέα έκδοση του τραπεζικού συστήματος 'ΔΕΛΤΑ' έκδοση 9.1 και των σχετικών λογισμικών προγραμμάτων ("DWH", "AML", "MBS", "MFlows", "MIR", "IDEA", "Basel II", "Delta History", "PWS", "SEM Rep", Διοικητικά, Χρεωστικές/Πιστωτικές, κάρτες). Έλεγχος, παράλληλη παρακολούθηση και επανασχεδιασμός.
- Διαφύλαξη του ιστορικού των λογαριασμών 'ΔΕΛΤΑ' για το έτος 2010 (για χρησιμοποίηση στις καταστάσεις λογαριασμών παλιών χρόνων).
- Εναρμόνιση των καθημερινών και εβδομαδιαίων καταστάσεων δημιουργίας και εξαγωγής αρχείων, όπως καθορίζονται από τις Οδηγίες της Κ.Τ.Κ.
- Νέα διαδικασία αποκατάστασης δεδομένων για χρήση από την Υ.Ε.Α.Σ.Ε.
- Έλεγχος εφαρμογής μηχανημάτων στο 'Κ.Α.Κ'.
- Έναρξη ελέγχου "ΟΡΙΚ V8".
- Εφαρμογή δύο νέων εκτυπωτών στο τμήμα εκτυπώσεων - "HP EdgeLines".
- Τμήμα εκτυπώσεων - "HP EdgeLines", δημιουργία φορμών για να συνάδουν με τη νέα έκδοση του τραπεζικού συστήματος 'ΔΕΛΤΑ' έκδοση 9.1.
- Τμήμα εκτυπώσεων - "HP EdgeLines", ανάπτυξη νέων αιτημάτων πελατών.
- Αξιολόγηση νέου "mail server".
- Εφαρμογή και έλεγχος νέου περιβάλλοντος "VMWare".
- Εφαρμογή λογισμικού προγράμματος καταγραφής υπολογιστών και λογισμικών.
- Έναρξη εφαρμογής νέας επίσημης διεύθυνσης δικτύου ("new subnets and DNS covert System, SSL implementations").
- Εφαρμογή Δικτυακού Τραπεζικού "V2.0" ("Internet Banking").
- Εφαρμογή πρωτεύων συστημάτων προστασίας του Συνεργατικού δικτύου από τον ιστοχώρο ("ISS", "F5" in high availability, venerability testing).
- Έναρξη εφαρμογής νέας έκδοσης λειτουργικού ηλεκτρονικών υπολογιστών "Windows 7".
- Εφαρμογή λογισμικού προγράμματος παρακολούθησης διαχειριστών εφαρμογών ("Orserve IT")

Επίσης, συνεχής επιδίωξη είναι η έγκαιρη και η ορθή ανταπόκριση, καθώς και ο αποτελεσματικός συντονισμός σε νέες απαιτήσεις ή/και βελτιώσεις, όσον αφορά θέματα μηχανογράφησης, με βάση τη θεσμοθέτηση της στενής συνεργασίας μεταξύ της Σ.Ε.Μ. Λτδ, της Υ.Ε.Α.Σ.Ε., της Σ.Κ.Τ. Λτδ /Κεντρικού Φορέα και των Σ.Π.Ι.

Τέλος, η αναβάθμιση των μηχανογραφικών συστημάτων της Υ.Ε.Α.Σ.Ε., καθώς και η σύνδεσή της με τη Σ.Ε.Μ. Λτδ, έχει αναβαθμίσει το επίπεδο του εποπτικού ελέγχου και ικανότητάς της. Με τον έλεγχο των μηχανογραφημένων καταστάσεων, επιτυγχάνεται η διαρκής παρακολούθηση των δεδομένων του κάθε Σ.Π.Ι., ο εντοπισμός οποιωνδήποτε τυχόν προβλημάτων και η έγκαιρη λήψη διορθωτικών μέτρων.

## 5.6. Εποπτεία και Ρύθμιση Συνεργατικών Πιστωτικών Ιδρυμάτων (Σ.Π.Ι.)

Η κύρια αρμοδιότητα του Τομέα Εποπτείας και Ρύθμισης Συνεργατικών Πιστωτικών Ιδρυμάτων (Σ.Π.Ι.) είναι η λειτουργία και η συνεχής βελτίωση αποτελεσματικού συστήματος εποπτείας με στόχο τη διασφάλιση της σταθερότητας και την εύρυθμη λειτουργία των Σ.Π.Ι., τόσο σε συγκεντρωτική, όσο και σε ατομική βάση. Ο Τομέας Εποπτείας έχει την ευθύνη του εποπτικού ελέγχου των Σ.Π.Ι. και έχει θέσει ως βασικούς στόχους:

- τη διαφύλαξη των συμφερόντων των μελών και πελατών των Σ.Π.Ι.,
- τη διατήρηση και ενίσχυση της εμπιστοσύνης του κοινού,
- την ενίσχυση της αποτελεσματικότητας και ανταγωνιστικότητας των Σ.Π.Ι.,
- τη συμμόρφωση με την ισχύουσα Συνεργατική Νομοθεσία των Σ.Π.Ι., και
- την αξιολόγηση της μελλοντικής προοπτικής έκαστου Σ.Π.Ι., καθώς και του Συνεργατικού Πιστωτικού Τομέα στο σύνολό του.

Η αποτελεσματική εποπτεία ασκείται μέσω των ακόλουθων λειτουργιών:

- Παροχή άδειας λειτουργίας, όπου καθορίζονται οι υπηρεσίες και οι δραστηριότητες που θα προσφέρει στα μέλη/πελάτες του το Σ.Π.Ι., καθώς και οι όροι/προϋποθέσεις, βάσει των οποίων θα λειτουργεί.
- Υποβολή στην Υπηρεσία Εποπτείας και Ανάπτυξης Συνεργατικών Εταιρειών (Υ.Ε.Α.Σ.Ε.) σειράς χρηματοοικονομικών καταστάσεων.
- Ανάλυση και αξιολόγηση των υποβαλλόμενων, καθώς και άλλων στοιχείων που συλλέγονται από τα μηχανογραφικά συστήματα των Σ.Π.Ι.
- Διενέργεια εποπτικών ελέγχων για αξιολόγηση της οικονομικής κατάστασης των Σ.Π.Ι. και καθορισμός διορθωτικών ενεργειών για ενίσχυση του συστήματος διαχείρισης των αναλαμβανόμενων κινδύνων, καθώς και της κεφαλαιακής τους επάρκειας.



Για την επίτευξη των πιο πάνω στόχων αξιολογούνται τα ακόλουθα:

1. Οι μηχανισμοί λήψης αποφάσεων και τα συστήματα εσωτερικού ελέγχου.
2. Η πρακτική εφαρμογή της εταιρικής διακυβέρνησης.
3. Η ικανότητα των Σ.Π.Ι. να αναγνωρίσουν, να διαχειριστούν και να επιμετρήσουν τους αναλαμβανόμενους κινδύνους.
4. Η κεφαλαιακή επάρκεια των Σ.Π.Ι., σε σχέση με τους αναλαμβανόμενους κινδύνους.
5. Η χρηματοοικονομική τους κατάσταση (επικερδότητα, ρευστότητα, αριθμοδείκτες κ.λπ.).
6. Η συμμόρφωση των Σ.Π.Ι. με τους όρους και προϋποθέσεις σύνδεσης, όσον αφορά αυτά που λειτουργούν κατόπιν σύνδεσης τους με τον Κεντρικό Φορέα, τον ρόλο του οποίου έχει αναλάβει η Συνεργατική Κεντρική Τράπεζα Λτδ.
7. Η συμμόρφωση των Σ.Π.Ι. με τη Συνεργατική Νομοθεσία<sup>3</sup>.

#### 5.6.1. Οργάνωση Τομέα Εποπτείας και Ρύθμισης Σ.Π.Ι.

Ο Τομέας υποδιαιρείται σε δύο Κλάδους, ως ακολούθως:

##### ● Εποπτεία

###### - Παρακολούθηση (off site monitoring)

Το πιο πάνω Κλιμάκιο του Κλάδου Εποπτείας έχει την ευθύνη της συνολικής αξιολόγησης των εποπτευόμενων Σ.Π.Ι., με σκοπό την αξιολόγηση της κεφαλαιακής επάρκειας, της κάλυψης των αναλαμβανόμενων κινδύνων, του συστήματος εσωτερικού ελέγχου, καθώς και τον εντοπισμό προβλημάτων που απαιτούν έλεγχο. Αυτό γίνεται μέσω της ανάλυσης και αξιολόγησης των υποβαλλόμενων και άλλων στοιχείων.

###### - Επιτόπια Επιθεώρηση και Έλεγχος (on site supervision)

Το εν λόγω Κλιμάκιο του Κλάδου Εποπτείας έχει την ευθύνη της διενέργειας τακτικών και έκτακτων επιτόπιων ελέγχων για αξιολόγηση της οικονομικής κατάστασης των Σ.Π.Ι., καθώς και της μελλοντικής προοπτικής τους.

##### ● Μεθοδολογία, Ρύθμιση Σ.Π.Ι. και Ευρωπαϊκά Θέματα

Ο πιο πάνω Κλάδος του Τομέα Εποπτείας και Ρύθμισης Συνεργατικών Πιστωτικών Ιδρυμάτων έχει την ευθύνη της ετοιμασίας Νομοσχεδίων και Κανονιστικών Αποφάσεων, κυρίως για σκοπούς συνεχούς εναρμόνισης με τις κοινοτικές Οδηγίες. Στο μέρος 5.4. της παρούσας Έκθεσης αναφέρονται οι Κανονιστικές Αποφάσεις που έχουν εκδοθεί κατά το 2011, καθώς και σύντομη περιγραφή τους. Κατάλογος με τις Κανονιστικές Αποφάσεις που εκδόθηκαν κατά την

περίοδο 2003-2011 παρουσιάζεται στο Παράρτημα 7.3. της Έκθεσης. Περαιτέρω, ο Κλάδος έχει την ευθύνη για θέματα μηχανογράφησης της Υπηρεσίας, καθώς και την ευθύνη επεξεργασίας στατιστικών στοιχείων, τα οποία απαιτούνται για την έγκαιρη και έγκυρη πληροφόρηση των άλλων Τομέων της Υ.Ε.Α.Σ.Ε., της Κεντρικής Τράπεζας της Κύπρου και της Ευρωπαϊκής Ένωσης.

#### Μηχανογράφηση και Στατιστική

##### Μηχανογράφηση

Οι κύριες δραστηριότητες της Υπηρεσίας που σχετίζονται με τη μηχανογράφηση είναι οι ακόλουθες:

- Μηχανοργάνωση των δραστηριοτήτων της Υπηρεσίας, όπως για παράδειγμα:
  - Παροχή βοήθειας στους χρήστες και επίλυση προβλημάτων.
  - Διαχείριση ρόλων χρηστών.
  - Άδειες χρήσης λογισμικών συστημάτων.
  - Έλεγχος νέων εκδόσεων, αναβαθμίσεων και νέων απαιτήσεων για τα λογισμικά συστήματα.
  - Επίλυση προβλημάτων/αδυναμιών με τη δημιουργία αναφορών συμβάντων.
  - Θέματα ηλεκτρονικού ταχυδρομείου.
  - Ενημέρωση της ιστοσελίδας της Υπηρεσίας.
- Συνεργασία με το Τμήμα Υπηρεσιών Πληροφορικής του Υπουργείου Οικονομικών για διάφορα θέματα, όπως την καταγραφή του μηχανογραφικού εξοπλισμού της Υπηρεσίας, την παραγγελία νέου μηχανογραφικού εξοπλισμού και τη συντήρησή του.

Η ενίσχυση της μηχανογράφησης της Υπηρεσίας, καθώς και η σύνδεσή της με τη Συνεργατική Εταιρεία Μηχανογράφησης (Σ.Ε.Μ.) Λτδ, μέσω της οποίας είναι μηχανογραφημένα όλα τα Σ.Π.Ι., έχουν διευρύνει τις δυνατότητες αναβάθμισης του εποπτικού ελέγχου. Ειδικότερα, στο πλαίσιο των αρμοδιοτήτων του Κλιμακίου παρακολούθησης (off site monitoring), ελέγχονται διάφορες μηχανογραφημένες καταστάσεις.

Έχοντας ως απώτερο σκοπό την έγκαιρη και ορθή πληροφόρηση, καθώς και τον αποτελεσματικό συντονισμό για άμεση ανταπόκριση σε νέες απαιτήσεις ή/και βελτιώσεις, σε θέματα μηχανογράφησης, συστάθηκε ομάδα στήριξης μηχανογράφησης. Η ομάδα αυτή αποτελείται από λειτουργούς της Σ.Ε.Μ. Λτδ, της Υ.Ε.Α.Σ.Ε., της Σ.Κ.Τ. Λτδ (Κεντρικός Φορέας – Κ.Φ.), καθώς και ορισμένων Συνεργατικών Πιστωτικών Ιδρυμάτων.

<sup>3</sup> Ο όρος 'Συνεργατική Νομοθεσία' σημαίνει τους περί Συνεργατικών Εταιρειών Νόμους, τους περί Συνεργατικών Εταιρειών Θεσμούς, τις Κανονιστικές Αποφάσεις, τις Εγκυκλίους και Οδηγίες του Εφόρου, καθώς και οτιδήποτε εκδίδεται βάσει του Νόμου.

Αποστολή της είναι η επίλυση θεμάτων, τα οποία προκύπτουν από απαιτήσεις της Υ.Ε.Α.Σ.Ε. ή άλλων αρμόδιων Αρχών, καθώς και η ανάληψη προς εξέταση εισηγήσεων για βελτιώσεις ή αλλαγές που ζητούνται από τα Σ.Π.Ι. και τη Σ.Κ.Τ. Λτδ / Κ.Φ. Περαιτέρω, εισηγείται και επεξεργάζεται έργα (projects), τα οποία αποσκοπούν στην αναβάθμιση των μηχανογραφικών υπηρεσιών του Συνεργατικού Κινήματος.

### Στατιστική

Περιλαμβάνει τη συλλογή στοιχείων από τα Σ.Π.Ι., καθώς και την επεξεργασία/έλεγχο και υποβολή τους, τόσο σε κυβερνητικούς φορείς, όσο και στην Ευρωπαϊκή Ένωση. Στόχος είναι η ανταπόκριση στις προβλεπόμενες υποχρεώσεις της Υπηρεσίας, καθώς και η παροχή γενικής πληροφόρησης στο κοινό.

Η έγκυρη και έγκαιρη πληροφόρηση, τόσο των Λειτουργιών της Υπηρεσίας και της Επιτροπής Υ.Ε.Α.Σ.Ε., όσο και των αρμόδιων φορέων του Κράτους και της Ευρωπαϊκής Ένωσης, αποτελεί τον πρωταρχικό σκοπό χρήσης των αναφερόμενων πιο πάνω στατιστικών στοιχείων.

Για την επίτευξη του στόχου αυτού, η προσπάθεια επικεντρώνεται στα ακόλουθα:

1. Στην έγκαιρη συλλογή και διαβίβαση αξιόπιστων στατιστικών δεδομένων.
2. Στη διατήρηση της συνεχούς συλλογής και συγκρισιμότητας των στοιχείων.
3. Στη διασφάλιση της εμπιστευτικότητας των ατομικών δεδομένων.
4. Στην εφαρμογή των κατάλληλων στατιστικών αρχών/προτύπων, μεθόδων και πρακτικών.

### 5.6.2. Παρακολούθηση (off site monitoring) Σ.Π.Ι.

Οι κύριες αρμοδιότητες του Κλιμακίου παρακολούθησης (off site monitoring) είναι οι ακόλουθες δύο:

1. Η λειτουργία και η συνεχής βελτίωση Συστήματος Έγκαιρης Προειδοποίησης (Early Warning System), το οποίο υποβοηθά στην άσκηση προληπτικής εποπτείας των Σ.Π.Ι.
2. Η υποβοήθηση στο έργο του Κλιμακίου επιτόπιας επιθεώρησης και ελέγχου, με καθορισμό, τόσο των προτεραιοτήτων, όσο και του πεδίου ελέγχου, που θα πρέπει να διενεργεί.

Στο πλαίσιο των πιο πάνω αρμοδιοτήτων, ελέγχονται/αξιολογούνται διάφορες καταστάσεις που αφορούν στις μη εξυπηρετούμενες χορηγήσεις δανείων, τη ρευστότητα, τις καταθέσεις, τις πιστωτικές διευκολύνσεις, τα επιτόκια και την κεφαλαιακή επάρκεια. Στόχος είναι η συνεχής παρακολούθηση των εν λόγω στοιχείων για κάθε Σ.Π.Ι., ο εντοπισμός οποιωνδήποτε προβλημάτων και η έγκαιρη λήψη διορθωτικών μέτρων.

Παράλληλα, με διάφορους δείκτες και ποιοτικά κριτήρια, αξιολογούνται οι κίνδυνοι στους οποίους εκτίθενται τα Σ.Π.Ι., όπως ο κεφαλαιακός, ο πιστωτικός, ο λειτουργικός, καθώς και ο κίνδυνος ρευστότητας. Στη συνέχεια, τα Σ.Π.Ι. ταξινομούνται ανάλογα με τη συνολική τους απόδοση.

Για τα ευρήματα καθώς και για τυχόν ενδεικνυόμενες ενέργειες, ενημερώνεται ο Κλάδος Ανάπτυξης και Υποστήριξης Συνεργατικών Πιστωτικών Ιδρυμάτων. Στις περιπτώσεις όπου χρειάζεται διενέργεια επιτόπιου ελέγχου, ενημερώνεται, επίσης, το Κλιμάκιο Επιθεώρησης και Ελέγχου (onsite supervision).

Επιπρόσθετα από τις πιο πάνω εργασίες, ο Κλάδος Παρακολούθησης (off site monitoring) στην προσπάθεια για διενέργεια ορθών και ικανοποιητικών προβλέψεων από τα Σ.Π.Ι., με βάση τις Κ.Δ.Π. 442/2007 και 235/2009, καθώς και με τις σχετικές εγκυκλίους, ασχολήθηκε σε μεγάλο βαθμό, κατά το 2011, με την αξιολόγηση της επάρκειας των προβλέψεων των Σ.Π.Ι. Για τον σκοπό αυτόν είχαν ετοιμαστεί σχετικές οθόνες και καταστάσεις (reports) στο μηχανογραφημένο σύστημα της Υ.Ε.Α.Σ.Ε., καθώς επίσης πραγματοποιήθηκαν, παγκύπρια αλλά και επιτόπου παρουσιάσεις σε πέραν των 40 Σ.Π.Ι. Παράλληλα, ο Κλάδος ασχολήθηκε με την αλλαγή του τρόπου υπολογισμού των καθυστερήσεων, καθώς και με την κωδικοποίηση των δικαστικών μέτρων, συμμετέχοντας σε περισσότερες από 25 συναντήσεις και παρουσιάσεις για τα εν λόγω θέματα.

### 5.6.3. Επιτόπια Επιθεώρηση και Έλεγχος Σ.Π.Ι.

Κατά την επιτόπια επιθεώρηση και έλεγχο (on site supervision) των Σ.Π.Ι., εξετάζονται οι ρυθμίσεις, οι στρατηγικές, οι διαδικασίες και οι μηχανισμοί που εφαρμόζονται από τα Σ.Π.Ι., καθώς επίσης αξιολογούνται οι κίνδυνοι, τους οποίους τα Σ.Π.Ι. έχουν αναλάβει ή ενδέχεται να αναλάβουν. Επιπρόσθετα, προσδιορίζεται κατά πόσον οι εν λόγω ρυθμίσεις, στρατηγικές, διαδικασίες και μηχανισμοί που εφαρμόζουν τα Σ.Π.Ι., καθώς και το ύψος των ιδίων κεφαλαίων που διατηρούν, διασφαλίζουν την υγιή διαχείριση και κάλυψη των κινδύνων που αναλαμβάνουν.

Για τη διεξαγωγή της επιτόπιας επιθεώρησης και ελέγχου, ακολουθείται η πιο κάτω μεθοδολογία:

- *Επιλογή του Σ.Π.Ι.:* Διενεργούνται τακτικοί έλεγχοι, σύμφωνα με τον καθορισμένο ετήσιο προγραμματισμό ή έκτακτοι έλεγχοι μετά ενημέρωσης από το Κλιμάκιο Παρακολούθησης (off site monitoring).
- *Προετοιμασία και συλλογή όλων των απαραίτητων στοιχείων:* Διεξάγεται μελέτη του φακέλου του Συνεργατικού Πιστωτικού Ιδρύματος, αναφορικά με την οργανωτική του δομή και οποιαδήποτε άλλη αλληλογραφία, καθώς και των οικονομικών του καταστάσεων και στοιχείων που λαμβά-





νονται, τόσο από το Κλιμάκιο Παρακολούθησης (off site monitoring) του Κλάδου Εποπτείας, όσο και από τον Κλάδο Ανάπτυξης και Υποστήριξης Συνεργατικών Εταιρειών. Τέλος, ετοιμάζεται δείγμα για εξέταση του χαρτοφυλακίου των χορηγήσεων.

- *Ενημέρωση του Σ.Π.Ι. για την επιτόπια επιθεώρηση και έλεγχο.*
- *Επιτόπια επιθεώρηση και έλεγχος στο Σ.Π.Ι.*
- *Ετοιμασία και υποβολή σχετικής έκθεσης, η οποία περιλαμβάνει: Ανάλυση των μεγεθών του Σ.Π.Ι., τα ευρήματα της επιτόπιας επιθεώρησης και ελέγχου (εσωτερική διακυβέρνηση, διαχείριση κινδύνων), την αξιολόγηση της κεφαλαιακής επάρκειας του, καθώς και τα μέτρα που απαιτούνται να ληφθούν.*
- *Συναντήσεις με τους αξιωματούχους των Σ.Π.Ι.: Γίνεται συζήτηση/ενημέρωση, αναφορικά με τα ευρήματα της επιτόπιας επιθεώρησης και ελέγχου (on site supervision).*

Η επιθεώρηση και ο έλεγχος γίνονται ως ακολούθως:

- Διεξαγωγή συνεντεύξεων με τον Γραμματέα/Διευθυντή, τον Εσωτερικό Ελεγκτή και τους προϊστάμενους των διαφόρων τμημάτων.
- Συλλογή διαφόρων στοιχείων για μελέτη (οργανόγραμμα, εγχειρίδιο εργασιών, εγχειρίδιο – εκθέσεις – σημειώματα εσωτερικού ελέγχου, πλάνο ελέγχου και διάφορες καταστάσεις, όπως επιτοκίων, καθυστερημένων δόσεων, καθώς και διορθωτικών μέτρων που έχουν ληφθεί).
- Εξέταση δείγματος του χαρτοφυλακίου των χορηγήσεων δανείων. Για την αξιολόγηση της επάρκειας των διαδικασιών διαχείρισης του πιστωτικού κινδύνου, διενεργείται εξέταση δείγματος των μελών και των πελατών του δανειακού χαρτοφυλακίου, με έμφαση σε αυτούς που διεκπεραιώνουν σημαντικές συναλλαγές ή/και που έχουν λάβει νέες χορηγήσεις πιστωτικών διευκολύνσεων, καθώς και σε πελάτες/μέλη, των οποίων οι λογαριασμοί δανείων παρουσιάζουν καθυστερήσεις ή/και υπερβάσεις.

Το Κλιμάκιο αποτελείται από τρεις ομάδες, δύο εκ των οποίων είναι τοποθετημένες στα κεντρικά γραφεία της Υπηρεσίας και έχουν υπό την ευθύνη τους την εποπτεία των Σ.Π.Ι. που εδρεύουν στις Επαρχίες Λευκωσίας, Λάρνακας και ελεύθερης Αμμοχώστου, ενώ η τρίτη είναι τοποθετημένη στα Επαρχιακά Γραφεία της Υπηρεσίας στη Λεμεσό, με ευθύνη την εποπτεία των Σ.Π.Ι. που εδρεύουν στις Επαρχίες Λεμεσού και Πάφου.

Επιτόπιες εποπτείες πραγματοποιούνται σε συνεχή βάση. Κατά το 2011 πραγματοποιήθηκαν συνολικά 31 επιτόπιες εποπτείες σε Σ.Π.Ι. (18 γενικές και 13 για έλεγχο της επάρκειας των προβλέ-

ψεων), σε σύγκριση με 29 που έγιναν το 2010. Στις περιπτώσεις όπου εντοπίστηκαν αδυναμίες ή περιθώρια βελτίωσης, σε θέματα διαχείρισης/λειτουργίας, οργανωτικής δομής και συμμόρφωσης με τις πρόνοιες της Νομοθεσίας και των Οδηγιών του Εφόρου, δόθηκαν οι απαιτούμενες συστάσεις, των οποίων η υλοποίηση τέθηκε πάνω σε συγκεκριμένα χρονοδιαγράμματα και η πρόοδος παρακολουθείται συστηματικά.

### 5.7. Εποπτεία και Ρύθμιση Συνεργατικών Εταιρειών Διαφόρων Τύπων

Ο Τομέας Εποπτείας και Ρύθμισης Συνεργατικών Εταιρειών Διαφόρων Τύπων είχε υπό την ευθύνη του, στις 31.12.2011, την εποπτεία 83 Εταιρειών, εκ των οποίων 18 δεν είχαν παρουσιάσει κάποια δραστηριότητα κατά το επισκόπητο έτος. Οι Συνεργατικές Εταιρείες Διαφόρων Τύπων (μη πιστωτικές) κατατάσσονται στους πιο κάτω Τομείς:

- Καταναλωτικός και Προμηθευτικός,
- Διάθεσης και Εμπορίας Γεωργικών και Κτηνοτροφικών Προϊόντων,
- Μεταποίησης και
- Υπηρεσιών.

Η εποπτεία των εν λόγω Εταιρειών διεξάγεται με βάση το νομικό και ρυθμιστικό πλαίσιο, που διέπει την ίδρυση και λειτουργία των Συνεργατικών Εταιρειών Διαφόρων Τύπων, το οποίο περιλαμβάνει την περί Συνεργατικών Εταιρειών Νομοθεσία, τους σχετικούς Θεσμούς, τους Ειδικούς και Εσωτερικούς Κανονισμούς της κάθε Συνεργατικής Εταιρείας, τις Οδηγίες του Εφόρου, καθώς και τις σχετικές ευρωπαϊκές Οδηγίες που έχουν ενσωματωθεί σε άλλες Νομοθεσίες και Κανονισμούς της Κυπριακής Δημοκρατίας.

Η εποπτεία των Συνεργατικών Εταιρειών Διαφόρων Τύπων διεξάγεται, τόσο από τα γραφεία της Υπηρεσίας, σε καθημερινή βάση (offsite monitoring), όσο και με περιοδικές επιτόπου επιθεωρήσεις και ελέγχους (onsite supervision). Η όλη διαδικασία περιλαμβάνει τα ακόλουθα:

- Συνεχή παρακολούθηση των Εταιρειών, μέσω της υποβολής διαφόρων καταστάσεων και πληροφοριών.
- Συγκέντρωση, αξιολόγηση και αξιοποίηση διαφόρων στατιστικών στοιχείων και πληροφοριών.
- Παρακολούθηση και διεκπεραίωση της όλης αλληλογραφίας, που πηγάζει από τη Νομοθεσία και αφορά στις αρμοδιότητες της Υ.Ε.Α.Σ.Ε. και στις υποχρεώσεις των Εταιρειών.
- Προώθηση των θεμάτων που αφορούν στην εναρμόνιση με το κοινοτικό κεκτημένο και στην παρακολούθηση της εφαρμογής τους.

- Διεξαγωγή μελετών και ερευνών, οι οποίες έχουν σκοπό την καλύτερη και αποδοτικότερη λειτουργία των Συνεργατικών Εταιρειών Διαφόρων Τύπων.
- Ανάλυση και εξέταση των λογαριασμών των Εταιρειών και γενικά της όλης οικονομικής τους κατάστασης.
- Εισηγήσεις για την ανάπτυξη, βελτίωση, επέκταση και αναβάθμιση των υπηρεσιών που προσφέρονται στα μέλη και πελάτες των Εταιρειών, μέσω της καλύτερης οργάνωσης και του εκσυγχρονισμού τους.
- Επιτόπου εποπτεία και επιθεώρηση των Συνεργατικών Εταιρειών Διαφόρων Τύπων, με σκοπό τη διασφάλιση της χρηστής διοίκησης, διαχείρισης και ομαλής λειτουργίας τους. Για την επίτευξη του πιο πάνω στόχου, πραγματοποιούνται συχνές και προσωπικές επαφές με τους αξιωματούχους των Εταιρειών, τους οποίους οι αρμόδιοι Λειτουργοί της Υπηρεσίας συμβουλευούν κατάλληλα για την αναγνώριση και αντιμετώπιση των προβλημάτων που παρουσιάζονται στις Εταιρείες τους. Στη συνέχεια, οι Λειτουργοί εισηγούνται και υποδεικνύουν στους αξιωματούχους τη λήψη διαφόρων διορθωτικών μέτρων, με βάση την περί Συνεργατικών Εταιρειών Νομοθεσία. Επιπρόσθετα, εισηγούνται και εποπτεύουν την εφαρμογή νέων συστημάτων και μεθόδων εργασίας, ώστε να συμβαδίζουν με τις σημερινές συνθήκες και εξελίξεις που επιβάλλει ο ανταγωνισμός και το νέο περιβάλλον, μέσα στο οποίο δραστηριοποιούνται οι εν λόγω Εταιρείες.
- Στο πλαίσιο της προσπάθειας για αναδιοργάνωση και αναβάθμιση των Συνεργατικών Εταιρειών Διαφόρων Τύπων, παρέχεται βοήθεια και καθοδήγηση στις Εταιρείες, για ενίσχυση της ευρωστίας, της βιωσιμότητας και της ανταγωνιστικότητας τους.

Κατά το επισκόπηση έτος, ο Τομέας επικεντρώθηκε, μεταξύ άλλων, στον προγραμματισμό σειράς εποπτειών και επιτόπιων επισκέψεων σε Συνεργατικές Εταιρείες που βρίσκονται υπό την ευθύνη του, καθώς και στην προώθηση σειράς συγχωνεύσεων για ενίσχυση του κύκλου εργασιών τους, τη μείωση των λειτουργικών δαπανών τους, την ενίσχυση της οργανωτικής δομής τους, την αύξηση του ενεργητικού (περιουσιακά στοιχεία) και των αποθεματικών τους, καθώς και στη βελτίωση ή/και ανάπτυξη νέων προϊόντων/υπηρεσιών για την καλύτερη κάλυψη των αναγκών των μελών και πελατών τους.

### 5.7.1. Καταναλωτικός και Προμηθευτικός Τομέας

Στον Καταναλωτικό και Προμηθευτικό Τομέα υπάγονται τα Συνεργατικά Παντοπωλεία, το Συγκρότημα Εταιρειών ΕΣΕΛ – ΣΠΟΛΠ Λτδ και οι προμηθευτικοί οργανισμοί. Οι Εταιρείες αυτές ασχολούνται με την προμήθεια και την πώληση αγαθών, τα οποία χρησιμοποιούνται για βασικές ανάγκες. Πρόσθετα, κατά το 2011, 55 Συνεργατικά Πιστωτικά Ιδρύματα (Σ.Π.Ι.) διατηρούσαν καταστήματα/πρατήρια ειδών παντοπωλείου ή/και πετρελαιοειδών, ηλεκτρικών και οικοδομικών υλικών, καθώς και γεωργικών χρεωδών.

Τα παλαιότερα χρόνια, σε όλες σχεδόν τις κοινότητες και τις συνοικίες των πόλεων, λειτουργούσαν Συνεργατικά Παντοπωλεία, τα οποία εξυπηρετούσαν τον κυπριακό λαό για πολλές δεκαετίες, προμηθεύοντας τα μέλη και πελάτες τους με βασικά αγαθά, σε πολύ προσιτές τιμές. Τα τελευταία χρόνια, όμως, ο Καταναλωτικός και Προμηθευτικός Τομέας αντιμετωπίζει έντονο ανταγωνισμό από τις μεγάλες υπεραγορές.

Μέχρι τις 31.12.2011, οι Εταιρείες που δραστηριοποιούνταν στον Τομέα είχαν περιοριστεί στις 26. Πρωταρχικός σκοπός, των εν λόγω Εταιρειών, παραμένει η συνέχιση της εξυπηρέτησης, σε βασικές ανάγκες, τόσο των κατοίκων ορεινών περιοχών, όσο και αυτών που διαμένουν σε διάφορες συνοικίες των πόλεων.

Οι συνολικές αγορές και οι πωλήσεις για τα έτη 2009 έως 2011, στα αγαθά που αναφέρονται πιο πάνω, τόσο από τις καταναλωτικού τύπου Συνεργατικές Εταιρείες του Τομέα, όσο και από τα εν λόγω 55 Σ.Π.Ι., παρουσιάζονται στον Πίνακα 5.7.1.1.

Αναλυτικά, μέχρι τις 31.12.2011, στον Τομέα δραστηριοποιούνταν 22 Συνεργατικά Παντοπωλεία, το Συγκρότημα Εταιρειών ΕΣΕΛ–ΣΠΟΛΠ Λτδ, καθώς και τρεις προμηθευτικοί οργανισμοί.

Όσον αφορά το Συγκρότημα Εταιρειών ΕΣΕΛ–ΣΠΟΛΠ Λτδ, αποτελείται από τη ιθύνουσα Συνεργατική Εταιρεία ΕΣΕΛ–ΣΠΟΛΠ Λτδ και τη θυγατρική της “E&S Trading Ltd”. Το 2011, η ΕΣΕΛ – ΣΠΟΛΠ Λτδ λειτουργούσε επτά υπεραγορές E&S, σε πόλεις και προάστια (τρεις στη Λεμεσό, δύο στην Πάφο και από μία στην Πόλη Χρυσοχούς και στο Πέρα Χωρίο Νήσου), καθώς και 12 καταστήματα ΕΣΕΛ, με παραχώρηση προνομίου δικαιόχρησης (franchise). Επίσης, η Εταιρεία λειτουργούσε έξι υπεραγορές, μικρομεσαίου μεγέθους, “E&S minimax”, και ένα κατάστημα E&S, το οποίο δραστηριοποιείτο, κυρίως, στην πώληση ειδών προίκας, λευκών ειδών, κουρτίνων και χαλιών (textiles), στη Λεμεσό.

**ΠΙΝΑΚΑΣ 5.7.1.1. – ΑΓΟΡΕΣ ΚΑΙ ΠΩΛΗΣΕΙΣ ΑΓΑΘΩΝ ΓΙΑ ΚΑΛΥΨΗ ΒΑΣΙΚΩΝ ΑΝΑΓΚΩΝ (€'000)**

ΑΓΑΘΑ	2009		2010		2011	
	ΑΓΟΡΕΣ	ΠΩΛΗΣΕΙΣ	ΑΓΟΡΕΣ	ΠΩΛΗΣΕΙΣ	ΑΓΟΡΕΣ	ΠΩΛΗΣΕΙΣ
Είδη Παντοπωλείου	66.622	77.181	62.270	70.803	49.444	56.710
Πετρελαιοειδή	6.954	7.417	8.546	8.956	9.987	10.396
Οικοδομικά και Ηλεκτρικά Είδη	5.672	7.159	6.004	7.255	5.066	6.053
Γεωργικά Χρειώδη	21.408	24.349	21.822	23.109	18.172	21.507
<b>Σύνολο Αγορών / Πωλήσεων</b>	<b>100.656</b>	<b>116.106</b>	<b>98.642</b>	<b>110.123</b>	<b>82.669</b>	<b>94.666</b>

**Σημ:** Οι αγορές και οι πωλήσεις κάποιων Συνεργατικών Εταιρειών, όσον αφορά στα έτη 2009 και 2010, έχουν παρθεί από τους μη εξελεγμένους λογαριασμούς τους. Όσον αφορά στο 2011, τα στοιχεία έχουν παρθεί εξ ολοκλήρου από τους μη εξελεγμένους λογαριασμούς των Εταιρειών.

Οι τρεις προμηθευτικοί οργανισμοί που δραστηριοποιούνται στον Τομέα είναι οι ακόλουθοι:

1. Η *Συνεργατική Εταιρεία ΣΥΝΕΡΓΚΑΣ* Λτδ, η οποία είναι οργανισμός εμφιάλωσης και προμήθειας/εμπορίας υγραερίου και άλλων πετρελαιοειδών. Ιδρύθηκε το 1965 και σήμερα διαθέτει ένα υπερσύγχρονο εμφιαλωτήριο υγραερίου με δυνατότητα εμφιάλωσης μέχρι και 6.000 φιαλών ημερησίως. Η Εταιρεία, παράλληλα, επέκτεινε τις δραστηριότητες της στον τομέα διαμονής υγραερίου χύμα. Το έτος 2011, η ΣΥΝΕΡΓΚΑΣ Λτδ ολοκλήρωσε την απαιτούμενη διαδικασία και πιστοποιήθηκε με δύο πρότυπα ποιότητας, το ISO-9001 και το OHSAS-18001. Το πρώτο αφορά στην ποιότητα στη διεξαγωγή εργασιών, καθώς και στην προσφορά υπηρεσιών και το δεύτερο αφορά στην ασφάλεια και υγεία στην εργασία. Περαιτέρω, η Εταιρεία, κατά το 2011, ολοκλήρωσε τις απαιτούμενες διαδικασίες και ανέλαβε την εμπορία εμφιαλωμένου και χύμα υγραερίου από την ΕΣΕΛ-ΣΠΟΛΠ Λτδ, καθώς και την εμπορία εμφιαλωμένου υγραερίου από την Προμηθευτική Ένωση Αμμοχώστου – Λάρνακα (ΣΠΕΑΛ) Λτδ. Οι δύο πιο πάνω Συνεργατικές Εταιρείες είναι οι κύριοι μέτοχοι της ΣΥΝΕΡΓΚΑΣ Λτδ με ποσοστά 70% και 30%, αντίστοιχα. Ως αποτέλεσμα της ανάληψης των πιο πάνω εργασιών από μέρους της Εταιρείας, το 2011 οι πωλήσεις σημείωσαν σημαντική αύξηση, κατά 840 τόνους σε υγραέριο, δηλαδή, €1,75 εκ., γεγονός, το οποίο αποτελεί αύξηση της τάξης του 35%. Αξίζει, επίσης, να σημειωθεί ότι, το 2010 απονεμήθηκε σε εταιρείες πετρελαιοειδών, εκ των οποίων και στη Συνεργατική Εταιρεία ΣΥΝΕΡΓΚΑΣ Λτδ, το πρώτο βραβείο καλής πρακτικής και

ενημέρωσης του κοινού, σε περιπτώσεις έκτακτης ανάγκης. Στόχος της Εταιρείας παραμένει η συνεχής ανάπτυξη των εργασιών της, μέσα από την ποιοτική προσφορά και την άμεση εξυπηρέτηση των πελατών της, διατηρώντας τον ανθρωποκεντρικό της χαρακτήρα.

2. Η *Συνεργατική Προμηθευτική Ένωση Αμμοχώστου Λάρνακας (ΣΠΕΑΛ) Λτδ*, η οποία είναι εταιρεία εμπορίας και προμήθειας υγραερίου, καταναλωτικών ειδών και άλλων εμπορευμάτων. Ο κλάδος διανομής του υγραερίου χύμα της Εταιρείας έχει αναπτυχθεί, με αποτέλεσμα την αύξηση του κύκλου εργασιών της Εταιρείας. Σημειώνεται ότι, το 2011, οι πωλήσεις του χύμα υγραερίου ανήλθαν περίπου στους 1.300 τόνους και οι ενδείξεις για περαιτέρω αύξηση το επόμενο έτος είναι θετικές. Όσον αφορά στην εμπορία εμφιαλωμένου υγραερίου, η Εταιρεία από την 1η Απριλίου 2011 παραχώρησε τις εν λόγω εργασίες στην Εταιρεία ΣΥΝΕΡΓΚΑΣ Λτδ.
3. Η *Συνεργατική Εταιρεία Κομμωτών Λτδ*, η οποία προμηθεύει με είδη κομμωτικής τα μέλη της και με οτιδήποτε άλλο χρειάζεται ένα κομμωτήριο, όπως έπιπλα, μηχανήματα και λοιπόν εξοπλισμό. Σημειώνεται ότι, η Εταιρεία, 46 χρόνια μετά την ίδρυση της, αντιπροσωπεύει, σε αποκλειστική βάση στην Κύπρο, οίκους ειδών κομμωτικής, παγκόσμιας εμβέλειας. Η Εταιρεία διαθέτει καταστήματα στη Λευκωσία, Λεμεσό και Λάρνακα με οργανωμένο δίκτυο πωλήσεων και διανομής.

Οι συνολικές αγορές και πωλήσεις των Συνεργατικών Εταιρειών του Καταναλωτικού και Προμηθευτικού Τομέα, όσον αφορά στα έτη 2009 έως 2011 παρουσιάζονται στον Πίνακα 5.7.1.2.

ΠΙΝΑΚΑΣ 5.7.1.2. - ΚΑΤΑΝΑΛΩΤΙΚΟΣ ΚΑΙ ΠΡΟΜΗΘΕΥΤΙΚΟΣ ΤΟΜΕΑΣ - ΑΓΟΡΕΣ ΚΑΙ ΠΩΛΗΣΕΙΣ (€'000)						
ΣΥΝΕΡΓΑΤΙΚΕΣ ΕΤΑΙΡΕΙΕΣ	2009*		2010*		2011**	
	ΑΓΟΡΕΣ	ΠΩΛΗΣΕΙΣ	ΑΓΟΡΕΣ	ΠΩΛΗΣΕΙΣ	ΑΓΟΡΕΣ	ΠΩΛΗΣΕΙΣ
Συνεργατικά Παντοπωλεία	6.104	6.852	5.789	6.600	5.339	5.912
Υπεραγορές και Καταστήματα της Συνεργατικής Εταιρείας ΕΣΕΛ-ΣΠΟΛΠ Λτδ	50.239	58.509	47.345	53.508	36.738	42.137
Προμηθευτικοί Οργανισμοί						
- Συνεργατική Εταιρεία ΣΥΝΕΡΓΚΑΖ ΛΤΔ	2.987	3.844	4.207	4.931	4.872	6.678
- Συνεργατική Προμηθευτική Ένωση Αμμοχώστου-Λάρνακας (ΣΠΕΑΛ) Λτδ	1.138	1.483	1.287	1.526	1.274	1.480
- Παγκύπρια Συνεργατική Εταιρεία Κομμωτών Λτδ	596	1.314	522	1.203	503	1.098
<b>Σύνολο Αγορών/Πωλήσεων</b>	<b>4.721</b>	<b>6.641</b>	<b>6.016</b>	<b>7.660</b>	<b>6.649</b>	<b>9.256</b>
Καταστήματα /Πρατήρια Σ.Π.Ι.	44.314	50.746	45.507	50.016	40.592	46.618
<b>Γενικό Σύνολο Αγορών/Πωλήσεων</b>	<b>105.378</b>	<b>122.748</b>	<b>104.657</b>	<b>117.784</b>	<b>89.318</b>	<b>103.923</b>

Σημ: \* Οι αγορές και οι πωλήσεις μερικών από τις πιο πάνω Συνεργατικές Εταιρείες Διαφόρων Τύπων (μη πιστωτικές), όσον αφορά στα έτη 2009 και 2010, έχουν παρθεί από τους μη εξελεγμένους λογαριασμούς τους.

\*\* Οι αγορές και οι πωλήσεις των πιο πάνω Συνεργατικών Εταιρειών, με εξαίρεση ορισμένων Συνεργατικών Πιστωτικών Ιδρυμάτων (Σ.Π.Ι.), όσον αφορά στο έτος 2011, έχουν παρθεί από τους μη εξελεγμένους λογαριασμούς τους.

### 5.7.2. Τομέας Διάθεσης και Εμπορίας Γεωργικών και Κτηνοτροφικών Προϊόντων

Οι Εταιρείες του Τομέα Διάθεσης και Εμπορίας Γεωργικών και Κτηνοτροφικών Προϊόντων ασχολούνται με τη συγκέντρωση των αγροτικών προϊόντων και τη διάθεσή ή/και εμπορία τους στην αγορά σε τιμές συμφέρουσες για τους παραγωγούς και τα μέλη τους. Συνολικά, οι Εταιρείες που δραστηριοποιούνταν στον Τομέα, στις 31.12.2011, ανέρχονταν σε 17 και εξυπηρετούσαν τους παραγωγούς και τα μέλη τους σε όλη την ελεύθερη Κύπρο.

Στον Τομέα δραστηριοποιούνταν 10 Συνεργατικές Εταιρείες Διάθεσης Γεωργικών Προϊόντων (ΣΕΔΙΓΕΠ), εκ των οποίων η μεγαλύτερη σε κύκλο εργασιών ήταν η Συνεργατική Ένωση Διάθεσης Γεωργικών Προϊόντων (ΣΕΔΙΓΕΠ) Λτδ. Το 2011, η Εταιρεία, με στόχο την ανταγωνιστικότητα, προχώρησε σε διάφορες ενέργειες, όπως στην επέκταση και στον εμπλουτισμό της γκάμας των προϊόντων της, τη συνεργασία με άλλες ΣΕΔΙΓΕΠ, καθώς, επίσης, και σε αποκλειστική συνεργασία με την ΕΣΕΛ-ΣΠΟΛΠ Λτδ. Σημειώνεται ότι, η Εταιρεία, μέσα στο πλαίσιο δραστηριοποίησης της στην ντόπια αγορά, έχει κερδίσει, για

τρίτη συνεχή χρονιά, το διαγωνισμό παροχής φρούτων και λαχανικών σε όλα τα σχολεία της ελεύθερης Κύπρου.

Επιπλέον, κατά το 2011, στον Τομέα δραστηριοποιούνταν τρεις Συνεργατικές Εταιρείες φρουτοπαραγωγών και τέσσερις Συνεργατικές Εταιρείες Διάθεσης Χαρουπιών. Μια από αυτές είναι η Συνεργατική Ομοσπονδία Διάθεσης Χαρουπιών Λτδ, η οποία μεσολαβεί για τη διάθεση χαρουπιών που συγκεντρώνονται από τις τρεις Συνεργατικές Εταιρείες Διάθεσης Χαρουπιών, μέλη της, για εμπορία ή μεταποίηση τους. Από τα έσοδα των πωλήσεων χαρουπιών, η Συνεργατική Ομοσπονδία Διάθεσης Χαρουπιών Λτδ παρακρατεί ένα ορισμένο ποσό για κάλυψη των διαχειριστικών της εξόδων, καθώς και για τη δημιουργία μικρού κέρδους. Όλες οι Συνεργατικές Εταιρείες του Τομέα έχουν τοπικό ή περιφερειακό χαρακτήρα και διαθέτουν τα προϊόντα των μελών τους στην εσωτερική αγορά. Ορισμένες από αυτές δραστηριοποιούνται, επίσης, στις εξαγωγές.

Οι πωλήσεις των Εταιρειών του Τομέα, όσον αφορά στα έτη 2009 έως 2011, παρουσιάζονται στον Πίνακα 5.7.2.1.



**ΠΙΝΑΚΑΣ 5.7.2.1. - ΤΟΜΕΑΣ ΔΙΑΘΕΣΗΣ ΚΑΙ ΕΜΠΟΡΙΑΣ ΓΕΩΡΓΙΚΩΝ ΚΑΙ ΚΤΗΝΟΤΡΟΦΙΚΩΝ ΠΡΟΪΟΝΤΩΝ - ΠΩΛΗΣΕΙΣ (€'000)**

ΣΥΝΕΡΓΑΤΙΚΕΣ ΕΤΑΙΡΕΙΕΣ	2009*	2010**	2011***
	ΠΩΛΗΣΕΙΣ	ΠΩΛΗΣΕΙΣ	ΠΩΛΗΣΕΙΣ
Όλες οι Συνεργατικές Εταιρείες Διάθεσης Γεωργικών Προϊόντων (ΣΕΔΙΓΕΠ)	39.489	39.902	39.966
Συνεργατικές Εταιρείες Φρουτοπαραγωγών:			
- Συνεργατική Εταιρεία Αμπελουργών Πισσουρίου (ΣΕΑΠ) Λτδ	504	358	315
- Συνεργατική Εταιρεία Φρουτοπαραγωγών Μουτουλλά Λτδ	0	16	0
- Συνεργατική Εταιρεία Μπανανοπαραγωγών Πάφου Λτδ	2.200	2.127	2.021
<b>Σύνολο Πωλήσεων</b>	<b>2.704</b>	<b>2.501</b>	<b>2.336</b>
Συνεργατικές Εταιρείες Διάθεσης Χαρουπιών:			
- Συνεργατική Ένωση Διάθεσης Χαρουπιών Λεμεσού Λτδ	491	335	769
- Συνεργατική Ένωση Διάθεσης Χαρουπιών Επαρχίας Πάφου Λτδ	921	752	899
- Συνεργατική Ένωση Διάθεσης Χαρουπιών Λάρνακας Λτδ	270	79	362
<b>Σύνολο Πωλήσεων</b>	<b>1.682</b>	<b>1.166</b>	<b>2.030</b>
Συνεργατική Εταιρεία Κτηνοτροφικών (ΣΥΝΕΚΤΗ) Πάφου Λτδ	2.198	1.553	0
Παγκύπρια Συνεργατική Ένωση Διακίνησης Σιτηρών (ΣΕΔΙΣ) Λτδ	8.271	3.753	0
<b>Γενικό Σύνολο Πωλήσεων</b>	<b>54.344</b>	<b>48.875</b>	<b>44.332</b>

Σημ: \* Οι πωλήσεις των πιο πάνω Συνεργατικών Εταιρειών, με εξαίρεση δύο, όσον αφορά στο έτος 2009, έχουν παρθεί από τους εξελεγμένους λογαριασμούς τους.

\*\* Οι πωλήσεις μερικών από τις πιο πάνω Συνεργατικές Εταιρείες, όσον αφορά στο έτος 2010, έχουν παρθεί από τους μη εξελεγμένους λογαριασμούς τους.

\*\*\* Οι πωλήσεις των πιο πάνω Συνεργατικών Εταιρειών, με εξαίρεση δύο, όσον αφορά στο έτος 2011, έχουν παρθεί από τους μη εξελεγμένους λογαριασμούς τους.

### 5.7.3. Τομέας Μεταποίησης

Στον Τομέα Μεταποίησης περιλαμβάνονται 12 Συνεργατικές Εταιρείες, οι οποίες επεξεργάζονται και διαθέτουν στην αγορά διάφορα προϊόντα, κυρίως της γεωργικής και κτηνοτροφικής παραγωγής, καθώς και προϊόντα αγγειοπλαστικής και χειροτεχνικής. Στον Τομέα ανήκουν οι ακόλουθες Συνεργατικές Εταιρείες:

1. Η *Νέα Συνεργατική Εταιρεία Βιομηχανικής Επεξεργασίας Γεωργικής Παραγωγής (ΣΕΒΕΓΕΠ) Λτδ*, η οποία λειτουργεί σύγχρονο χυμοποιείο, κυρίως για εσπεριδοειδή, καθώς και συσκευαστήριο.
2. Ο *Συνεργατικός Οργανισμός Διάθεσης Αμπελουργικών Προϊόντων Λτδ, (Σ.Ο.Δ.Α.Π.)*, ο οποίος είναι μεγάλος οινοποιητικός οργανισμός. Η Εταιρεία, μέσα στο έντονο ανταγωνιστικό περιβάλλον που επικρατεί στην οινοποιία τα τελευταία έτη, κατόρθωσε και το 2011, να διατηρήσει σημαντικό μερίδιο αγοράς, βοηθώντας έτσι τα μέλη της να παράδωσουν την παραγωγή τους στην Εταιρεία. Σημειώνεται

ότι, ο Σ.Ο.Δ.Α.Π. Λτδ, διαθέτει το μεγαλύτερο και πλέον σύγχρονο οινοποιείο στην Κύπρο («KAMANTERENA»), το οποίο θεωρείται ένα από τα καλύτερα της Ευρώπης.

3. Πέντε Συνεργατικές οινοποιητικές εταιρείες, οι οποίες ενεγράφησαν το 2011 (Παράρτημα 7.6.) με σκοπό την παραλαβή και επεξεργασία σταφυλιών για παραγωγή και διάθεση κουμανδαρίας και σχετικών υποπροϊόντων. Οι εν λόγω Εταιρείες είναι οι ακόλουθες:
  - α. *Συνεργατική Οινοποιητική Εταιρεία Αγίου Μάμαντος-Καπηλιού Λτδ.*
  - β. *Συνεργατική Οινοποιητική Εταιρεία Λάνιας Λτδ.*
  - γ. *Συνεργατική Οινοποιητική Εταιρεία Αγίου Κωνσταντίνου Λτδ.*
  - δ. *Συνεργατική Οινοποιητική Εταιρεία Ζωποηγής Λτδ.*
  - ε. *Συνεργατική Οινοποιητική Εταιρεία Καλού Χωριού (Λεμεσού) Λτδ.*

4. Η Συνεργατική Εταιρεία Τριανταφυλλοπαραγωγών Αγρού Λτδ, η οποία δραστηριοποιείται στη συγκέντρωση ανθών τριανταφύλλων από τους παραγωγούς – μέλη της, καθώς και στην παραγωγή αποστάγματος ή/και αιθέριων ελαίων προς εμφιάλωση, διαφήμιση και πώληση τους.
5. Ο Συνεργατικός Οργανισμός Παραγωγής Ζωοτροφών Λτδ, (ΣΟΠΑΖ), ο οποίος λειτουργεί εργοστάσιο παραγωγής σύνθετων και μεταποιημένων ζωοτροφών για πώληση.
6. Η Συνεργατική Εταιρεία Κωφών Λτδ, η οποία επεξεργάζεται ξυλεία για την παραγωγή και διάθεση επίπλων.
7. Η Συνεργατική Εταιρεία Αγγειοπλαστών Κόρνου Λτδ, η οποία δραστηριοποιείται στην πώληση αγγείων που κατασκευάζονται από τα μέλη τους.
8. Η Συνεργατική Χειροτεχνική Εταιρεία Κάτω Λευκάρων Λτδ, η οποία δραστηριοποιείται στην κατασκευή και πώληση ειδών βιοτεχνίας, όπως υφαντά και κεντήματα, από τα μέλη της.

Περαιτέρω, τρία Σ.Π.Ι. (Σ.Π.Ε. Αθηνών, Σ.Π.Ε. Αλληλεγγύης και Σ.Π.Ε. Δερύνειας) διαθέτουν εργοστάσια παραγωγής ζωοτροφών ή/και μονάδες κτηνοτροφικού εξοπλισμού.

Οι πωλήσεις των Εταιρειών του Τομέα Μεταποίησης, όσον αφορά στα έτη 2009 έως 2011 παρουσιάζονται στον Πίνακα 5.7.3.1.

**ΠΙΝΑΚΑΣ 5.7.3.1. - ΤΟΜΕΑΣ ΜΕΤΑΠΟΙΗΣΗΣ - ΠΩΛΗΣΕΙΣ (€'000)**

ΣΥΝΕΡΓΑΤΙΚΕΣ ΕΤΑΙΡΕΙΕΣ	2009*	2010	2011
	ΠΩΛΗΣΕΙΣ	ΠΩΛΗΣΕΙΣ	ΠΩΛΗΣΕΙΣ
Νέα Συνεργατική Εταιρεία Βιομηχανικής Επεξεργασίας Γεωργικής Παραγωγής (ΣΕΒΕΓΕΠ) Λτδ	15.735	21.228	25.067
Συνεργατικός Οργανισμός Διάθεσης Αμπελουργικών Προϊόντων Λτδ (ΣΟΔΑΠ)	6.966	6.695	7.144
Συνεργατική Εταιρεία Τριανταφυλλοπαραγωγών Αγρού (Λεμεσού) Λτδ	112	57	151
Συνεργατικός Οργανισμός Παραγωγής Ζωοτροφών Λτδ (ΣΟΠΑΖ)**	9.401	15.566	16.185
Συνεργατική Εταιρεία Κωφών Λτδ	193	170	177
Συνεργατική Εταιρεία Αγγειοπλαστών Κόρνου (Λάρνακας) Λτδ	28	22	21
Συνεργατική Χειροτεχνική Εταιρεία Κάτω Λευκάρων Λτδ	4	4	3
Σ.Π.Ι. που διαθέτουν εργοστάσια παραγωγής ζωοτροφών ή/και μονάδες πώλησης κτηνοτροφικού εξοπλισμού**	28.904	21.860	22.871
<b>Σύνολο Πωλήσεων</b>	<b>61.343</b>	<b>65.602</b>	<b>71.619</b>

**Σημ:** \* Οι πωλήσεις των πιο πάνω Συνεργατικών Εταιρειών, με εξαίρεση δύο, όσον αφορά στο έτος 2009, έχουν παρθεί από τους εξελεγμένους λογαριασμούς τους.  
 \*\* Η μείωση που παρατηρείται στο σύνολο των πωλήσεων των Σ.Π.Ι., τα οποία διαθέτουν εργοστάσια παραγωγής ζωοτροφών ή/και μονάδες κτηνοτροφικού εξοπλισμού, καθώς και η αντίστοιχη αύξηση των πωλήσεων του ΣΟΠΑΖ Λτδ, για το έτος 2010, σε σχέση με το 2009, οφείλεται, κυρίως, στη συγχώνευση του κλάδου ζωοτροφών της Σ.Π.Ε. Ιδαλίου με τον ΣΟΠΑΖ Λτδ, τον Δεκέμβριο του 2009.

#### 5.7.4. Τομέας Υπηρεσιών

Συνολικά, δέκα Συνεργατικές Εταιρείες δραστηριοποιούνται στην παροχή διαφόρων υπηρεσιών, ικανοποιώντας σημαντικές ανάγκες του Συνεργατικού Κινήματος και της κοινωνίας ευρύτερα. Οι εν λόγω Εταιρείες είναι η Παγκύπρια Συνεργατική Συνομοσπονδία Λτδ (εκφραστικό όργανο των Συνεργατικών

Εταιρειών), η Συνεργατική Εταιρεία Μηχανογράφησης (Σ.Ε.Μ.) Λτδ (μηχανογραφικό κέντρο παροχής υπηρεσιών πληροφορικής και τεχνολογίας προς τις Συνεργατικές Εταιρείες), η Συνεργατική Εταιρεία Ναυτιλιακών Υπηρεσιών Κύπρου (COMARINE) Λτδ, το Παγκύπριο Συνεργατικό Ταμείο Υγείας Λτδ, το Παγκύπριο Συνεργατικό Ταμείο Ευημερίας Συνεργατικών Υπαλλήλων Λτδ,



το Συνεργατικό Βιβλιοπωλείο Πανεπιστημίου Κύπρου Λτδ, το οποίο δραστηριοποιείται στην αγορά και πώληση βιβλίων, κυρίως ακαδημαϊκού περιεχομένου, στα μέλη του, καθώς και τέσσερις Συνεργατικές Εταιρείες Ενοικίασης Γαιών.

#### **Παγκύπρια Συνεργατική Συνομοσπονδία (Π.Σ.Σ.) Λτδ**

Η Παγκύπρια Συνεργατική Συνομοσπονδία (Π.Σ.Σ.) Λτδ ιδρύθηκε το 1962, ως τριτοβάθμια Συνεργατική Εταιρεία, περιορισμένης ευθύνης, με έδρα της τη Λευκωσία. Έχει μέλη της, 122 Συνεργατικές Εταιρείες και παρέχει τις υπηρεσίες της καθολικά και σε παγκύπρια εμβέλεια.

Η Π.Σ.Σ. Λτδ, ως εκπρόσωπος των Συνεργατικών Εταιρειών και κύριος εκφραστής στη διαμόρφωση της γενικότερης πολιτικής που αφορά στο Συνεργατισμό, συνεργάζεται με τους άλλους Συνεργατικούς Φορείς, για κατάλληλο χειρισμό θεμάτων που αφορούν στο Συνεργατικό Κίνημα της Κύπρου και τα οποία μελετώνται από την Κυβέρνηση και τη Βουλή των Αντιπροσώπων. Περαιτέρω, εκπροσωπεί το Συνεργατικό Κίνημα, τόσο στην Κύπρο, όσο και διεθνώς. Σημειώνεται, επίσης, ότι η Π.Σ.Σ. Λτδ είναι μέλος της Διεθνούς Συνεταιριστικής Ένωσης (I.C.A.).

Ειδικότερα, η Π.Σ.Σ. Λτδ ασκεί τις ακόλουθες δραστηριότητες:

- Προβάλλει τις θέσεις, τις απόψεις, τις αρχές και το έργο του Συνεργατικού Κινήματος, αξιοποιώντας τα Μέσα Μαζικής Ενημέρωσης και εκδίδοντας διάφορα έντυπα πάνω σε τακτική και έκτακτη βάση.
- Διοργανώνει επιμορφωτικά σεμινάρια, τα οποία στοχεύουν στον εμπλουτισμό της γνώσης του προσωπικού των Συνεργατικών Εταιρειών και στην αναβάθμιση των επαγγελματικών τους δεξιοτήτων.
- Παρακολουθεί από κοντά όλα τα επίκαιρα θέματα που απασχολούν το Συνεργατικό Κίνημα και προωθεί την αποτελεσματική αντιμετώπιση τους, αναθέτοντας σε εμπειρογνώμονες εξειδικευμένες μελέτες, διοργανώνοντας τοπικές, επαρχιακές ή παγκύπριες συσκέψεις εργασίας, δημιουργώντας υποεπιτροπές και αναθέτοντας σ' αυτές συγκεκριμένο έργο, κ.ά.
- Προωθεί τη συνεργατική αλληλεγγύη με τη διοργάνωση διαφόρων εκδηλώσεων και την αξιοποίηση για το σκοπό αυτό, του υπολοίπου φάσματος των δραστηριοτήτων της.
- Συμμετέχει στον διορισμό της Επιτροπής Υπηρεσίας Εποπτείας και Ανάπτυξης Συνεργατικών Εταιρειών, καθώς και στον διορισμό της Επιτροπής Ελεγκτικής Υπηρεσίας Συνεργατικών Εταιρειών, όπως καθορίζεται από τη Νομοθεσία.
- Συμμετέχει σε θεσμοθετημένο Διεθνή Διαγωνισμό Παιδικής Ζωγραφικής, ο οποίος διοργανώνεται από τον Γεωργικό Συνεταιρισμό Ιαπωνίας.

- Δίνει ιδιαίτερη βαρύτητα στον τομέα των εκδόσεων, όσον αφορά στην ιστορική πορεία του Συνεργατικού Κινήματος και στη συνεργατική δραστηριότητα που αναπτύσσεται στους διάφορους τομείς. Σημειώνεται ότι, η Π.Σ.Σ. Λτδ έχει αναθέσει τη συγγραφή της ιστορίας του Συνεργατικού Κινήματος στο Πανεπιστήμιο Κύπρου, η οποία βρίσκεται σε προχωρημένο στάδιο.

Κατά τη Διεθνή Μέρα Συνεργατισμού, η οποία εορτάζεται το πρώτο Σάββατο του Ιουλίου κάθε έτους από τα Συνεργατικά Κινήματα όλου του κόσμου, όπως καθιερώθηκε από την "I.C.A." και υιοθετήθηκε από τον Οργανισμό Ηνωμένων Εθνών, η Π.Σ.Σ. Λτδ, μέσα στο πλαίσιο της κοινωνικής προσφοράς της, διοργανώνει από το 1995 παγκύπρια αιμοδοσία στις τράπεζες αίματος των νοσοκομείων, για ενίσχυση των αποθεμάτων τους. Διοργανώνει, επίσης, διαλέξεις, βράβευση φοιτητών, εκδίδει σχετικές ανακοινώσεις, κ.ά.

Γενικά, το έργο που επιτελεί η Π.Σ.Σ. Λτδ είναι πολυδιάστατο και πολύ σημαντικό για το Συνεργατικό Κίνημα. Ιδιαίτερη σημασία έχει η δραστηριότητα που ανέπτυξε και οι πρωτοβουλίες που πήρε σ' όλα τα θέματα που αφορούσαν στην εναρμόνιση του Συνεργατικού Κινήματος με το ευρωπαϊκό κεκτημένο.

Οι απαιτούμενοι χρηματικοί πόροι, για την επιτέλεση του έργου της, αντλούνται από συνδρομές και εισφορές των Συνεργατικών Εταιρειών, που είναι μέλη της, καθώς και από ορισμένες υπηρεσίες που προσφέρει, κυρίως, εκπαιδευτικού αντικειμένου, όπως είναι η διεξαγωγή σεμιναρίων. Περαιτέρω, εκδίδει τη μηνιαία εφημερίδα, «Συνεργατικό Βήμα», η οποία διατίθεται στα μέλη της, στους Φορείς του Συνεργατικού Κινήματος και γενικότερα σε όλους τους ενδιαφερόμενους συνεργατιστές, καθώς και σε αξιωματούχους του δημόσιου και ευρύτερου δημόσιου τομέα, με στόχο την ενημέρωσή τους για τις δραστηριότητες των Συνεργατικών Εταιρειών και γενικότερα του Συνεργατικού Κινήματος.

Πληροφορίες, τόσο για το «Συνεργατικό Βήμα», όσο και για άλλες εκδόσεις της Π.Σ.Σ. Λτδ, όπως «Συνεργατισμός - Πορεία 100 Χρόνων», «Θεωρία Συνεργατικής Οργάνωσης» και «Συνεργατισμός 1909-2006 (Συνοπτική Θεώρηση)», καθώς και για δραστηριότητες/εκδηλώσεις της Π.Σ.Σ. Λτδ και του Συνεργατικού Κινήματος, είναι διαθέσιμες στην ιστοσελίδα της Π.Σ.Σ. Λτδ, [www.confederation.coop.com.cy](http://www.confederation.coop.com.cy).

Οι συνδρομές/εισφορές των μελών προς την Εταιρεία, όσον αφορά στα έτη 2009 έως 2011 είχαν ως ακολούθως:

Έτος	Συνδρομές / Εισφορές (€'000)
2009	136 (μη εξελεγμένοι λογαριασμοί)
2010	93* (μη εξελεγμένοι λογαριασμοί)
2011	86* (μη εξελεγμένοι λογαριασμοί)

**Σημ:** \* Η μείωση που παρατηρείται στις συνδρομές /εισφορές των μελών της Εταιρείας για το 2010 και 2011, σε σχέση με το 2009, οφείλεται, κυρίως, στη μείωση του αριθμού των μελών της, λόγω των πραγματοποιηθέντων συγχωνεύσεων.

#### Συνεργατική Εταιρεία Μηχανογράφησης (Σ.Ε.Μ.) Λτδ

Η Συνεργατική Εταιρεία Μηχανογράφησης (Σ.Ε.Μ.) Λτδ είναι τριτοβάθμια Συνεργατική Εταιρεία, περιορισμένης ευθύνης, με έδρα της τη Λευκωσία. Ιδρύθηκε το 1984 από δεκαπέντε μεγάλες Συνεργατικές Εταιρείες, με σκοπό την κάλυψη των άμεσων μηχανογραφικών αναγκών τους. Στις 31.12.2011, τα μέλη της Εταιρείας ανέρχονταν στα 82.

Αποστολή της Σ.Ε.Μ. Λτδ, από την ίδρυση της, ήταν και είναι, η προσφορά εξειδικευμένων υπηρεσιών μηχανογράφησης, καθώς και η προσφορά ολοκληρωμένων λύσεων στον τομέα της Πληροφορικής.

Στόχος της Σ.Ε.Μ. Λτδ είναι η μηχανογράφηση όλων των δραστηριοτήτων των Συνεργατικών Εταιρειών, πάνω σε παγκύπρια βάση, η έρευνα και εφαρμογή σύγχρονης τεχνολογίας, καθώς και η προσφορά νέων υπηρεσιών.

Τα έργα τα οποία η Σ.Ε.Μ. Λτδ ολοκλήρωσε ή βρίσκονταν υπό εξέλιξη κατά το έτος 2011, παρουσιάζονται στο μέρος 5.5. - Συστήματα Πληροφορικής και Τεχνολογίας – της παρούσας Έκθεσης. Περαιτέρω, η Σ.Ε.Μ. Λτδ, κατά το 2011, διεξήγαγε επτά παγκύπρια εβδομαδιαία σεμινάρια για εκπαίδευση προσωπικού, που προσελήφθηκε κατά περιόδους από διάφορες Συνεργατικές Πιστωτικές Εταιρείες, τόσο σε υφιστάμενα, όσο και σε νέα συστήματα μηχανογράφησης, τα οποία εφαρμόστηκαν τελευταία.

Αξιοσημείωτη είναι η παροχή υπηρεσιών από τη Σ.Ε.Μ. Λτδ προς τις Συνεργατικές Εταιρείες για εξυπηρέτηση, τόσο των ιδίων όσο και των μελών/πελατών τους, σε θέματα τεχνολογίας και μηχανογράφησης, όπως είναι το "internet banking", το "SMS banking", η ανάπτυξη ιστοσελίδων, οι τραπεζικές πράξεις μεταξύ Σ.Π.Ι. (κατάθεση/ανάληψη μετρητών ή κατάθεση /εξαργύρωση επιταγής σε οποιοδήποτε Σ.Π.Ι. από ή σε λογαριασμό που

διατηρείται σε άλλο Σ.Π.Ι.), η ηλεκτρονική διαδικασία συγχώνευσης μεταξύ των Εταιρειών, η επέκταση του δικτύου των Αυτόματων Ταμιακών Μηχανών ("ΑΤΜ"), οι οποίες αριθμούν σήμερα τις 206, η εισαγωγή χρεωστικών /πιστωτικών καρτών με ενσωματωμένο "microchip" (έξυπνες κάρτες), σε συνεργασία με τη Συνεργατική Κεντρική Τράπεζα Λτδ, καθώς και τα λογισμικά συστήματα εσωτερικού ελέγχου ("IDEA"), εμπορικού τομέα, καταπολέμησης ξεπλύματος παράνομου χρήματος και χρηματιστηριακών συναλλαγών.

Σημειώνεται ότι η Σ.Ε.Μ. Λτδ διαθέτει σε περιοχή του Δήμου Λατσιών, κέντρο αποκατάστασης καταστροφών, ούτως ώστε σε περίπτωση ολοκληρωτικής καταστροφής των εγκαταστάσεων της ή του μηχανολογικού εξοπλισμού που υπάρχει σ' αυτές, να δύναται εντός 30 λεπτών να αποκαταστήσει τα ηλεκτρονικά της αρχεία, για την απρόσκοπτη λειτουργία των Συνεργατικών Εταιρειών.

Αξίζει να σημειωθεί ότι κατά το 2011, η Σ.Ε.Μ. Λτδ έχει κατακυρώσει προσφορά για ανέγερση νέων σύγχρονων ιδιόκτητων κτιριακών εγκαταστάσεων με προϋπολογιζόμενη δαπάνη 13 εκατομμυρίων ευρώ.

Ο κύκλος εργασιών της Εταιρείας, όσον αφορά στα έτη 2009 έως 2011, είχε ως ακολούθως:

Έτος	Κύκλος Εργασιών (€'000)
2009	13.592 (μη εξελεγμένοι λογαριασμοί)
2010	16.707 (μη εξελεγμένοι λογαριασμοί)
2011	16.781 (μη εξελεγμένοι λογαριασμοί)

#### Συγκρότημα Συνεργατικής Εταιρείας Ναυτιλιακών Υπηρεσιών Κύπρου (Comarine) Λτδ

Η ιθύνουσα Εταιρεία του Συγκροτήματος, Συνεργατική Εταιρεία Ναυτιλιακών Υπηρεσιών Κύπρου (Comarine) Λτδ, είναι τριτοβάθμια Συνεργατική Εταιρεία, περιορισμένης ευθύνης. Ιδρύθηκε το 1965, με έδρα της την Αμμόχωστο, από 13 Συνεργατικές Εταιρείες, οι οποίες στην πλειοψηφία τους δραστηριοποιούνταν στις εισαγωγές και εξαγωγές προϊόντων.

Η Εταιρεία, μετά την τουρκική εισβολή του 1974, εκτοπίστηκε και επαναδραστηριοποιήθηκε στη Λεμεσό. Στις 31.12.2011, τα μέλη της Εταιρείας, ανέρχονταν στα 23. Ο σκοπός της Εταιρείας είναι να προσφέρει υπηρεσίες μεταφορών από ξηρά, θάλασσα και αέρα, καθώς και ταξιδιωτικές υπηρεσίες.





Η Εταιρεία δραστηριοποιείται, επίσης, στον ξενοδοχειακό τομέα, δια μέσου της θυγατρικής της Εταιρείας PLAZA Hotels Enterprises Ltd, στην οποία ανήκει το Ξενοδοχείο MIPAMAPE, στη Λεμεσό. Μέχρι τις 31.12.2006, η Comarine Ltd διαχειριζόταν η ίδια το εν λόγω ξενοδοχείο. Από την 1η Ιανουαρίου 2007, η διαχείρισή του ανατέθηκε σε τρίτους.

Σημειώνεται ότι, το 2010, η Comarine Ltd, για την καλύτερη εξυπηρέτηση των ταξιδιωτικών αναγκών των μελών του Συνεργατικού Κινήματος, κυρίως αυτών που κατοικούν, είτε σε μόνιμη βάση, είτε περιοδικά, στα ορεινά θέρετρα της περιοχής του Τροόδου, λειτούργησε το πρώτο υποκατάστημά της στα γραφεία πιστωτικού ιδρύματος και συγκεκριμένα της Σ.Π.Ε. Κυπερούντας, στο χωριό Κυπερούντα, υπό τη νεοοργανωθείσα εμπορική επωνυμία "Coop Travel".

Η Εταιρεία, εντός του 2012, προγραμματίζει τη δημιουργία ζωντανού (on line) προγράμματος κρατήσεων στο διαδίκτυο, υπό την επωνυμία "CoopTravelCyprus.com, μέσω του οποίου οι πελάτες της θα έχουν την ευκαιρία να κάνουν τις κρατήσεις των εισιτηρίων τους, καθώς και χρήση άλλων ταξιδιωτικών υπηρεσιών.

Ο κύκλος εργασιών του Συγκροτήματος Συνεργατικής Εταιρείας Ναυτιλιακών Υπηρεσιών Κύπρου (Comarine) Λτδ, όσον αφορά στα έτη 2009 έως 2011, είχε ως ακολούθως:

Έτος	Κύκλος Εργασιών (€'000)
2009	7.055
2010	7.216
2011	6.865

#### Παγκύπριο Συνεργατικό Ταμείο Υγείας Λτδ

Το Παγκύπριο Συνεργατικό Ταμείο Υγείας Λτδ είναι πρωτοβάθμια Συνεργατική Εταιρεία, περιορισμένης ευθύνης. Ιδρύθηκε το 1976 με σκοπό την προσφορά ομαδικής ιατροφαρμακευτικής περίθαλψης στα μέλη του (υπαλλήλους των Συνεργατικών Εταιρειών), καθώς και στα μέλη των οικογενειών τους. Στις 31.12.2011, τα μέλη του Ταμείου ανέρχονταν στα 2.646.

Τα μέλη είναι ελεύθερα να κάνουν χρήση των υπηρεσιών οποιουδήποτε ιατρού και να αγοράζουν φάρμακα από φαρμακείο της δικής τους επιλογής. Το Ταμείο καταβάλλει τα έξοδα ιατροφαρμακευτικής περίθαλψης, βάσει αποδείξεων και σύμφωνα με τους Κανονισμούς, οι οποίοι διέπουν τη λειτουργία του. Το ύψος των απαιτήσεων που δικαιούται κάθε μέλος να υποβάλει για πληρωμή, βρίσκεται σε συνάρτηση με τις ετήσιες εισφορές του ιδίου και του εργοδότη του. Εξαιρέση αποτελούν

μεγάλες χειρουργικές ή άλλες σοβαρές επεμβάσεις, στην Κύπρο ή στο εξωτερικό, για τις οποίες η Επιτροπή της Εταιρείας δύναται να εγκρίνει οποιοδήποτε μεγαλύτερο ποσό.

Οι εισφορές προς στο Ταμείο και οι πληρωμές για ιατρική περίθαλψη, όσον αφορά στα έτη 2009 έως 2011, είχαν ως ακολούθως:

Έτος	Εισφορές (€'000)	Πληρωμές (€'000)
2009	3.116	2.644
2010	3.271	2.937
2011	3.599	3.318 (μη εξελεγμένοι λογαριασμοί)

#### Παγκύπριο Συνεργατικό Ταμείο Ευημερίας Συνεργατικών Υπαλλήλων Λτδ

Το Παγκύπριο Συνεργατικό Ταμείο Ευημερίας Συνεργατικών Υπαλλήλων Λτδ είναι πρωτοβάθμια Συνεργατική Εταιρεία, περιορισμένης ευθύνης. Ιδρύθηκε το 2004 με σκοπό την ανάπτυξη της αλληλεγγύης και των κοινωνικών σχέσεων, μεταξύ των μελών του, καθώς και την πνευματική καλλιέργεια, την ψυχαγωγία και γενικά την ευημερία τους.

Οι πόροι του Ταμείου προέρχονται, κυρίως, από τα δικαιώματα εγγραφής των μελών του, καθώς και από τις μηνιαίες εισφορές των Συνεργατικών Εταιρειών, ως εργοδότες των συνεργατικών υπαλλήλων. Στις 31.12.2011, η Εταιρεία είχε 1.479 εγγεγραμμένα μέλη. Δικαίωμα εγγραφής μέλους στην Εταιρεία, έχουν όλοι οι αμειβόμενοι υπάλληλοι των Συνεργατικών Εταιρειών.

Τα δικαιώματα εγγραφής, οι εισφορές των Συνεργατικών Εταιρειών και μελών προς το Ταμείο, καθώς και οι επιχορηγήσεις του Ταμείου για πληρωμή ωφελημάτων των μελών, όσον αφορά στα έτη 2009 έως 2011, είχαν ως ακολούθως:

Έτος	Δικαιώματα Εγγραφής και Εισφορές Μελών/Συνεργατικών Εταιρειών (€'000)	Επιχορηγήσεις Ταμείου για Ωφελήματα Μελών
2009	247	115
2010	261	118 (μη εξελεγμένοι λογαριασμοί)
2011	318	150 (μη εξελεγμένοι λογαριασμοί)

#### Συνεργατικό Βιβλιοπωλείο Πανεπιστημίου Κύπρου Λτδ

Το Συνεργατικό Βιβλιοπωλείο Πανεπιστημίου Κύπρου Λτδ είναι πρωτοβάθμια Συνεργατική Εταιρεία, περιορισμένης ευθύνης. Ιδρύθηκε το Δεκέμβριο του 2010 με σκοπό την αγορά και πώληση καινούργιων και μεταχειρισμένων βιβλίων, τόσο ελληνικών, όσο και ξενόγλωσσων, ακαδημαϊκού περιεχομένου αλλά



και γενικότερου ενδιαφέροντος. Σκοπός του Συνεργατικού Βιβλιοπωλείου είναι η κάλυψη των αναγκών της κοινότητας του Πανεπιστημίου Κύπρου και η διάθεση προς τα μέλη του βιβλίων, γραφικής ύλης, καθώς και άλλων υπηρεσιών, σε συμφέρουσες τιμές. Μέλη του Συνεργατικού Βιβλιοπωλείου δύνανται να είναι φοιτητές ή απόφοιτοι του Πανεπιστημίου Κύπρου, καθώς και μέλη ή πρώην μέλη του ακαδημαϊκού ή του διοικητικού προσωπικού του Πανεπιστημίου.

Κατά το 2011 πραγματοποιήθηκε η πρώτη Γενική Συνέλευση της Εταιρείας, κατά την οποία διεξάχθηκε, μεταξύ άλλων, η εκλογή για ανάδειξη των μελών της Επιτροπείας. Σε συνεδρίαση της η Επιτροπεία, αφού καταρτίστηκε σε Σώμα, ενέκρινε Σχέδιο Υπηρεσίας Γραμματέα της Εταιρείας, το οποίο επικυρώθηκε από τον Έφορο Υ.Ε.Α.Σ.Ε. Περαιτέρω, επικυρώθηκε ο διορισμός στη θέση Γραμματέα, μέλους της Επιτροπείας, προσωρινά μέχρι την πλήρωση της θέσης.

#### Συνεργατικές Εταιρείες Ενοικίασης Γαιών

Οι Εταιρείες αυτές είναι τέσσερις στο σύνολο και δραστηριοποιούνται στην περιοχή της Ξυλοτύμπου, Άχνας, Ορμήδειας και Ποτίμων Πέγειας. Είναι πρωτοβάθμιες Συνεργατικές Εταιρείες, περιορισμένης ευθύνης, με πολύ μικρό κύκλο εργασιών, ο οποίος αφορά ενοίκια εισπρακτέα. Η κύρια δραστηριότητα τους είναι η ενοικίαση κρατικής χαλίτικης γης και η διανομή κλήρων στα μέλη τους, για φυτοκαλλιέργειες.

Ο συνολικός κύκλος εργασιών των Συνεργατικών Εταιρειών Ενοικίασης Γαιών, όσον αφορά στα έτη 2009 έως 2011 είχε ως ακολούθως:

Έτος	Κύκλος Εργασιών (€'000)
2009	12
2010	12
2011	10

**Σημ:** Τα αποτελέσματα του κύκλου εργασιών των εν λόγω Εταιρειών, όσον αφορά στο έτος 2011, εξαιρουμένης μίας, έχουν παρθεί από τους εξελεγμένους λογαριασμούς τους

### 5.8. Διοίκηση, Συντονισμός Υ.Ε.Α.Σ.Ε. και Υποστήριξη, Ανάπτυξη Συνεργατικών Εταιρειών

Ο Τομέας Διοίκησης, Συντονισμού Υ.Ε.Α.Σ.Ε. και Ανάπτυξης, Υποστήριξης Συνεργατικών Εταιρειών έχει την ευθύνη της ορθολογιστικής ανάπτυξης και υποστήριξης όλων των Συνεργατικών Εταιρειών (Συνεργατικά Πιστωτικά Ιδρύματα και Συνεργατικές Εταιρείες Διαφόρων Τύπων) που λειτουργούν, σήμερα, στην

Κύπρο. Το σύνολο των Συνεργατικών Εταιρειών, στις 31.12.2011, ήταν 184. Συνοπτικός κατάλογος καθώς και κατάλογος των εγγεγραμμένων Συνεργατικών Εταιρειών κατά Επαρχία και τομέα δραστηριότητας παρουσιάζονται στα Παραρτήματα 7.1.α και 7.1.β, αντίστοιχα. Περαιτέρω, ο Τομέας μεριμνά για τη διοικητική στήριξη και το συντονισμό της Υπηρεσίας. Συνολικά, στον Τομέα απασχολούνται 30 Λειτουργοί (Κεντρικά και Επαρχιακά Γραφεία) εκτός του γραμματειακού και βοηθητικού προσωπικού.

Ο εν λόγω Τομέας αποτελείται από τους δύο πιο κάτω Κλάδους:

#### 5.8.1. Ανάπτυξη και Υποστήριξη Συνεργατικών Εταιρειών

Το Κράτος πάντοτε στήριζε την προσπάθεια για ανάπτυξη και υποστήριξη των Συνεργατικών Εταιρειών και γενικότερα του Συνεργατισμού στην Κύπρο.

Η ανάπτυξη και υποστήριξη των Συνεργατικών Εταιρειών είναι μια συνεχής εργασία, η οποία διεξάγεται σε καθημερινή βάση από τους Λειτουργούς των Επαρχιακών Γραφείων της Υπηρεσίας. Η Υ.Ε.Α.Σ.Ε. διαθέτει, σήμερα, σε όλες τις Επαρχίες της ελεύθερης Κύπρου, (Λευκωσία, Λεμεσό, Λάρνακα/Αμμόχωστο, Πάφο) τέσσερα στελεχωμένα Επαρχιακά Γραφεία. Οι Λειτουργοί μεριμνούν για την ανάπτυξη των Συνεργατικών Εταιρειών και παρέχουν εξειδικευμένες συμβουλές για θέματα που αντιμετωπίζουν καθημερινά οι Συνεργατικές Εταιρείες, σε σχέση με την εφαρμογή της Συνεργατικής Νομοθεσίας.

Η ανάπτυξη και υποστήριξη των Συνεργατικών Εταιρειών επιτυγχάνεται, κυρίως, με τις πιο κάτω ενέργειες και δραστηριότητες:

- Σύντομες επιτόπιες επιθεωρήσεις σε Συνεργατικά Πιστωτικά Ιδρύματα (Σ.Π.Ι.) από τους αρμόδιους Λειτουργούς της Υπηρεσίας για παρακολούθηση της προόδου υλοποίησης των συστάσεων που καταγράφηκαν στη σχετική Έκθεση του Κλάδου Εποπτείας της Υπηρεσίας, σε σχέση με την επιτόπια εποπτεία που διεξήχθη σε προγενέστερο στάδιο. Κατά τις πιο πάνω σύντομες επιτόπιες επιθεωρήσεις, πραγματοποιούνται διάφοροι δειγματοληπτικοί και συγκεκριμένοι έλεγχοι σε σχέση με τις πιστωτικές διευκολύνσεις που παραχωρούν τα Σ.Π.Ι. στα μέλη τους, τις διαδικασίες λειτουργίας που εφαρμόζονται στα Σ.Π.Ι., την οργανωτική τους δομή, τα συστήματα εσωτερικού ελέγχου και άλλα. Όπου εξακολουθούν να εντοπίζονται τέτοιες αδυναμίες ή/και παραλήψεις, υποβάλλονται εισηγήσεις προς τους αξιωματούχους για περαιτέρω βελτίωσή τους, με βάση συγκεκριμένο χρονοδιάγραμμα, και προγραμματίζεται νέα επιτόπια επιθεώρηση.



- Εξέταση και αξιολόγηση αιτήσεων για παραχώρηση δανείων σε νομικά πρόσωπα από Σ.Π.Ι., τα οποία, είτε κατέχουν, εκ των προτέρων, σχετική εξουσιοδότηση του Εφόρου, αλλά τα ποσά των ζητούμενων δανείων υπερβαίνουν το όριο δανεισμού που καθορίζεται στους ειδικούς Κανονισμούς τους, είτε δεν κατέχουν, εκ των προτέρων, εξουσιοδότηση του Εφόρου για παραχώρηση δανείων σε νομικά πρόσωπα.
  - Υπαλληλικά:
    - Εξέταση και επικύρωση των Σχεδίων Υπηρεσίας του προσωπικού των Συνεργατικών Εταιρειών.
    - Εξέταση και επικύρωση των Κανονισμών Υπηρεσίας Υπαλλήλων, καθώς και των τροποποιήσεων τους.
    - Εξέταση και επικύρωση των αποφάσεων των Επιτροπείων των Συνεργατικών Εταιρειών για δημιουργία νέων θέσεων στην οργανωτική δομή τους, διορισμό νέων συνεργατικών υπαλλήλων, καθώς και τερματισμό της υπηρεσίας τους.
    - Έλεγχος για την ορθότητα των μισθολογικών γενικών αυξήσεων και των ετήσιων προσαυξήσεων, καθώς και των προαγωγών του προσωπικού των Συνεργατικών Εταιρειών, με βάση τα επικυρωμένα από τον Έφορο Υ.Ε.Α.Σ.Ε. Σχέδια Υπηρεσίας και τους Κανονισμούς Υπηρεσίας Υπαλλήλων της Εταιρείας.
    - Έλεγχος της μονιμοποίησης συνεργατικών υπαλλήλων με τη λήξη της δοκιμαστικής περιόδου.
  - Διεξαγωγή της διαδικασίας εκλογής των μελών της Επιτροπείας των Συνεργατικών Εταιρειών, η οποία προκηρύσσεται κάθε τριετία από τον Έφορο Υ.Ε.Α.Σ.Ε.
  - Εισηγήσεις και συστάσεις προς στις Συνεργατικές Εταιρείες για διευθέτηση τυχόν προβλημάτων ή/και αδυναμιών που εντοπίζονται στις ετήσιες Εκθέσεις ελέγχου των οικονομικών αποτελεσμάτων τους, τις οποίες ετοιμάζει η Ελεγκτική Υπηρεσία Συνεργατικών Εταιρειών.
  - Εξέταση και εγγραφή/τροποποίηση των Ειδικών Κανονισμών των Σ.Π.Ι., που εγκρίνονται από τη Γενική Συνέλευση των μελών των Συνεργατικών Εταιρειών, νοουμένου ότι είναι σύμφωνοι με τους περί Συνεργατικών Εταιρειών Νόμους και Θεσμούς.
  - Εξέταση και έγκριση των Εσωτερικών Κανονισμών των Σ.Π.Ι., καθώς και των τροποποιήσεων τους.
  - Εξέταση και έγκριση αιτημάτων για αγορά, πώληση, επένδυση/αξιοποίηση ή διαγραφή περιουσιακών στοιχείων των Συνεργατικών Εταιρειών.
  - Εισηγήσεις και συστάσεις προς τα Σ.Π.Ι. για βελτίωση σχετικών οικονομικών δεικτών ή/και αδυναμιών που παρουσιάζονται σε διάφορες καταστάσεις στατιστικών στοιχείων, όπως ρευστότητας, καθυστερήσεων και υπερβάσεων σε λογαριασμούς μελών/πελατών, καθώς και για τυχόν συμμόρφωση των Σ.Π.Ι. με τις Οδηγίες του Εφόρου και τις Κανονιστικές Αποφάσεις που εκδίδει η Επιτροπή Υ.Ε.Α.Σ.Ε.
- Τα Σ.Π.Ι. έχουν την υποχρέωση να αποστέλλουν στην Υ.Ε.Α.Σ.Ε., σε διάφορες χρονικές περιόδους, μεταξύ άλλων, τις ακόλουθες καταστάσεις για έλεγχο:
- Μηνιαία στατιστικά στοιχεία.
  - Σημαντικές καταθέσεις σε μετρητά και διακίνηση χρημάτων.
  - Καταθέσεις μελών /πελατών πέραν των €10.000.
  - Εντός /εκτός ισολογισμού στοιχεία.
  - Μηνιαία δανειστικά επιτόκια, καθώς και επιτόκια καταθέσεων προθεσμίας.
  - Χρέη αξιωματούχων και άλλες διευκολύνσεις.
  - Προστατευτική ρευστότητα.
  - Κεφαλαιακή επάρκεια και μεγάλα χρηματοδοτικά ανοίγματα.
  - Ετήσιες εκθέσεις Λειτουργού Συμμόρφωσης.
- Επισήμανση προς τα Σ.Π.Ι. τυχόν αδυναμιών που παρατηρούνται κατά την καθημερινή παρακολούθηση (off site monitoring), την οποία διεξάγει ο Κλάδος Εποπτείας της Υ.Ε.Α.Σ.Ε.
  - Συμβολή στην αναδιοργάνωση/συγχώνευση Συνεργατικών Εταιρειών με την παροχή προς στους αξιωματούχους όλων των απαραίτητων τεχνικών πληροφοριών και γνώσεων, που θα τους βοηθήσουν στην επίτευξη συγχώνευσης των Εταιρειών τους, όπου κρίνεται αναγκαίο.
  - Εξέταση αιτημάτων για τυχόν έγκριση διαγραφής χρεών, τα οποία έχουν αποδειχθεί ως μη εισπράξιμα, με βάση το άρθρο 66 των περί Συνεργατικών Εταιρειών Θεσμών.
  - Γνωστοποίηση στις Συνεργατικές Εταιρείες για τη λήψη των ετήσιων μη-εξελεγκμένων λογαριασμών τους.
  - Γνωστοποίηση στις Συνεργατικές Εταιρείες για τη λήψη αντίγραφου των πρακτικών της ετήσιας γενικής συνέλευσης τους, καθώς και των εγκριμένων από αυτήν εξελεγκμένων λογαριασμών τους.
  - Παραχώρηση έγκρισης για καταστροφή παλαιών εγγράφων που αφορούν χρονική περίοδο πέραν των δέκα τελευταίων ετών, δεδομένου ότι δεν αφορούν υφιστάμενους λογαριασμούς, και αφού προηγουμένως καταγραφούν από την Εταιρεία.
  - Παραπομπή τυχόν διαφορών, μεταξύ προσώπων (φυσικών ή νομικών), σε διαιτησία για επίλυση τους, όπως καθορίζεται στο άρθρο 52(1) των περί Συνεργατικών Εταιρειών Νόμων. Διορισμό διαιτητή και ενημέρωση των εμπλεκόμενων προσώπων για τη διαιτητική απόφαση.
  - Έκδοση προσωρινών διαταγμάτων για μη αποξένωση περιουσίας, σε περίπτωση παραπομπής διαφοράς σε διαιτησία ή εφόσον ο Έφορος πεισθεί ότι οποιοδήποτε πρόσωπο προτίθεται να ματαιώσει ή να καθυστερήσει την εκτέλεση οποιασδήποτε διαταγής του, όπως προνοείται από το άρθρο 51 των περί Συνεργατικών Εταιρειών Νόμων.

- Εξέταση παραπόνων και ενστάσεων από ενδιαφερόμενα πρόσωπα για διάφορα θέματα, τα οποία εμπίπτουν στις αρμοδιότητες του Εφόρου.
- Ετοιμασία εκθέσεων για τον Κεντρικό Φορέα, σε σχέση με τη λειτουργική και οργανωτική δομή των Σ.Π.Ι., τον εσωτερικό τους έλεγχο και των σχετικών διαδικασιών, τα μηχανογραφικά συστήματα και τα συστήματα ασφαλείας τους, καθώς και τις διαδικασίες λειτουργίας τους.
- Εκπροσώπηση της Υ.Ε.Α.Σ.Ε. στην παρουσίαση των ετήσιων αποτελεσμάτων των Συνεργατικών Εταιρειών από την Ελεγκτική Υπηρεσία, καθώς και στις Γενικές Συνελεύσεις των Συνεργατικών Εταιρειών.
- Συλλογή στοιχείων για υποστήριξη του Τομέα Εποπτείας και Ρύθμισης των Συνεργατικών Πιστωτικών Ιδρυμάτων.
- Συνεχής επικοινωνία με τις Συνεργατικές Εταιρείες για καθοδήγηση και επίλυση διαφόρων θεμάτων που παρουσιάζονται καθημερινώς.

Η διεκπεραίωση των κυριότερων από τις πιο πάνω εργασίες του Κλάδου Ανάπτυξης και Υποστήριξης Συνεργατικών Εταιρειών, κατά το έτος 2011, παρουσιάζονται συνοπτικά στον Πίνακα 5.8.1.1.

<b>ΠΙΝΑΚΑΣ 5.8.1.1.- ΔΙΕΚΠΕΡΑΙΩΣΗ ΕΡΓΑΣΙΩΝ ΤΟΥ ΚΛΑΔΟΥ ΑΝΑΠΤΥΞΗΣ ΚΑΙ ΥΠΟΣΤΗΡΙΞΗΣ ΣΥΝΕΡΓΑΤΙΚΩΝ ΕΤΑΙΡΕΙΩΝ</b>			
ΕΡΓΑΣΙΕΣ	2010	2011	ΜΕΤΑΒΟΛΗ (%)
Εκλογές Μελών Επιτροπείας	27	48	77
Σύντομες Επιτόπιες Επιθεωρήσεις	10	49	390
Μη Επιτόπιες Επιθεωρήσεις	25	57	128
Επικύρωση Δανείων ΣΠΙ σε Νομικά Πρόσωπα	756	543	-28
Υπαλληλικά	799	706	-12
Διάφορα	1.942	1.979	2

**Σημ:** Στις εργασίες με την κατηγορία «Διάφορα» δεν περιλαμβάνεται ο έλεγχος των διαφόρων καταστάσεων που αναφέρονται στο κείμενο

Άλλες δραστηριότητες με τις οποίες ασχολείται ο Κλάδος Ανάπτυξης και Υποστήριξης Συνεργατικών Εταιρειών είναι οι ακόλουθες δύο:

### 1. Διαχείριση Υποθέσεων Εκτοπισμένων Συνεργατικών Εταιρειών

Το Υπουργικό Συμβούλιο με την Κανονιστική Διοικητική Πράξη (Κ.Δ.Π.) 143/2007, η οποία κατήργησε και αντικατέστησε την Κ.Δ.Π. 16/86, έχει αναθέσει στον Έφορο Υπηρεσίας Εποπτείας και Ανάπτυξης Συνεργατικών Εταιρειών ή σε αντιπροσώπους του, ειδικά εξουσιοδοτημένους, τη διαχείριση των υποθέσεων των 206 εκτοπισμένων Συνεργατικών Εταιρειών που δεν έχουν επαναδραστηριοποιηθεί στις ελεύθερες περιοχές της Κυπριακής Δημοκρατίας, μετά την τουρκική εισβολή του 1974. Οι εκτοπισμένες Συνεργατικές Εταιρείες ανέρχονται συνολικά σε 227, από τις οποίες 19 έχουν επαναδραστηριοποιηθεί στις ελεύθερες περιοχές και δύο, η Σ.Π.Ε. Κορμακίτη και το Συνεργατικό Παντοπωλείο Ριζοκαρπάσου Λτδ, συνεχίζουν τη λειτουργία τους στις κατεχόμενες περιοχές. Σχετικός κατάλογος παρουσιάζεται στο Παράρτημα 7.4.

### 2. Εκκαθαρίσεις Συνεργατικών Εταιρειών

Μέσα στα πλαίσια των εξουσιών που παρέχονται στον Έφορο Υπηρεσίας Εποπτείας και Ανάπτυξης Συνεργατικών Εταιρειών, με βάση τα άρθρα 44 και 48 των περί Συνεργατικών Εταιρειών Νόμων (Νόμοι 1985 μέχρι το 2012), τέθηκε υπό εκκαθάριση αριθμός Συνεργατικών Εταιρειών, αφού πρώτα διενεργήθηκε εξέταση αναφορικά με τη σύσταση, τη λειτουργία και την οικονομική τους κατάσταση. Κατά το 2011, δεν τέθηκε οποιαδήποτε Συνεργατική Εταιρεία υπό εκκαθάριση. Ο αριθμός των υπό εκκαθάριση Συνεργατικών Εταιρειών, στις 31.12.2011, κατόπιν διάλυσης και διαγραφής από το Μητρώο Συνεργατικών Εταιρειών τριών Εταιρειών (Παράρτημα 7.6.), μειώθηκε σε 56 από 59 που υφίσταντο στις 31.12.2010. Σχετικός κατάλογος παρουσιάζεται στο Παράρτημα 7.5. Η συμπλήρωση της εκκαθάρισης των εν λόγω Συνεργατικών Εταιρειών προωθείται με γοργούς ρυθμούς.

### 5.8.2. Διοίκηση και Συντονισμός της Υ.Ε.Α.Σ.Ε.

Ο Κλάδος Διοίκησης και Συντονισμού της Υπηρεσίας Εποπτείας και Ανάπτυξης Συνεργατικών Εταιρειών (Υ.Ε.Α.Σ.Ε.) έχει την ευθύνη για όλα τα διοικητικής φύσεως θέματα και εργασίες που προκύπτουν από τη λειτουργία της Υπηρεσίας. Κύριες αρμοδιότητες του Κλάδου είναι:

- Να μεριμνά για τη στελέχωση της Υπηρεσίας, με βάση το εγκεκριμένο οργανόγραμμα.
- Να μεριμνά για τη διεκπεραίωση της αλληλογραφίας της Υπηρεσίας με τις υπόλοιπες Κυβερνητικές Υπηρεσίες και Τμήματα.
- Να μεριμνά για τη συντήρηση των περιουσιακών στοιχείων της Υπηρεσίας και την αντικατάστασή τους, όταν αυτό κριθεί αναγκαίο.



- Να μεριμνά για την επιμόρφωση των Λειτουργών της Υπηρεσίας, βάσει του ετήσιου σχεδίου δραστηριοτήτων μάθησης, το οποίο ετοιμάζεται από τη Διεύθυνση της Υπηρεσίας και από τον Πυρήνα Μάθησης. Το σχέδιο μάθησης περιλαμβάνει, κυρίως, θέματα που αφορούν στο τραπεζικό σύστημα, την εποπτεία χρηματοπιστωτικών ιδρυμάτων, τις σχετικές Οδηγίες της Ευρωπαϊκής Ένωσης καθώς και θέματα διαχείρισης επαγγελματικού χρόνου, ανάπτυξης δεξιοτήτων διευθυντικών στελεχών και διάφορα άλλα θέματα, σχετικά με τις αρμοδιότητες της Υπηρεσίας.
- Να μεριμνά για την ομαλή λειτουργία του Λογιστηρίου της Υ.Ε.Α.Σ.Ε., όσον αφορά στην ετοιμασία του ετήσιου προϋπολογισμού, την οριστικοποίηση και καταχώριση του μισθολογίου, των υπερωριών και των διαφόρων άλλων λειτουργικών δαπανών στο λογισμικό σύστημα "Financial Information Management System" ("F.I.M.A.S.") του Γενικού Λογιστηρίου της Δημοκρατίας, προς πληρωμή. Επίσης, μεριμνά για την ετοιμασία, από το Λογιστήριο της Υπηρεσίας, των οικονομικών καταστάσεων του Ταμείου Προστασίας Καταθέσεων Συνεργατικών Πιστωτικών Ιδρυμάτων, καθώς και του Ταμείου Αλληλεγγύης, Στήριξης και Ανάπτυξης εγγεγραμμένων Συνεργατικών Εταιρειών που ασκούν εργασίες Συνεργατικού Πιστωτικού Ιδρύματος.
- Να μεριμνά για την ομαλή και εύρυθμη λειτουργία του αρχείου, την καταγραφή της εισερχόμενης και διεκπεραιωμένης αλληλογραφίας, την πιστοποίηση εγγράφων ως πιστά αντίγραφα, καθώς και για την έγκαιρη αποστολή της εξερχόμενης αλληλογραφίας.
- Να μεριμνά για τη γνωστοποίηση των Οδηγιών του Εφόρου, όσον αφορά θέματα λειτουργίας της Υ.Ε.Α.Σ.Ε., καθώς και άλλων θεμάτων, στο προσωπικό της Υπηρεσίας.
- Να μεριμνά για τη μελέτη νομοσχεδίων που κατατίθενται σε Κοινοβουλευτικές Επιτροπές της Βουλής των Αντιπροσώπων, κυρίως, από διάφορα Υπουργεία του Κράτους, τα οποία νομοσχέδια σχετίζονται, άμεσα ή έμμεσα, με το χρηματοπιστωτικό σύστημα της Κύπρου. Σε τέτοιες περιπτώσεις, η Υ.Ε.Α.Σ.Ε. καλείται να εκπροσωπηθεί στη συνεδρία της Κοινοβουλευτικής Επιτροπής, κατά την οποία θα συζητηθεί και το σχετικό νομοσχέδιο. Η Υ.Ε.Α.Σ.Ε. καταθέτει στην Επιτροπή, γραπτώς ή/και προφορικά, τις απόψεις/θέσεις της επί του εν λόγω νομοσχεδίου.
- Να μεριμνά για την εξέταση τυχόν προσφυγών εναντίον του Εφόρου Υ.Ε.Α.Σ.Ε., είτε σε περίπτωση ιεραρχικής προσφυγής στον Υπουργό Εμπορίου, Βιομηχανίας και Τουρισμού, είτε σε περίπτωση προσφυγής στο Ανώτατο Δικαστήριο της Δημοκρατίας. Σχετική έκθεση των γεγονότων ετοιμάζεται για υποβολή της στα αρμόδια όργανα.
- Να μεριμνά για την ετοιμασία της ετήσιας Έκθεσης των δραστηριοτήτων της Υ.Ε.Α.Σ.Ε., κατά το υπό εξέταση έτος, όπως προνοεί το άρθρο 20 των περί Συνεργατικών Εταιρειών Νόμων. Το έτος 2011 εκδόθηκε η Έκθεση που αφορούσε το 2010.
- Να μεριμνά για τον εκσυγχρονισμό των περί Συνεργατικών Εταιρειών Νόμων και Θεσμών. Η προσπάθεια για επεξεργασία άρθρων του Νόμου που περιλαμβάνονται στο προσχέδιο που συντάχθηκε από εξωτερικό νομικό σύμβουλο, με στόχο την απλοποίηση, κωδικοποίηση και εκσυγχρονισμό της Συνεργατικής Νομοθεσίας, συνεχίζεται.
- Να μεριμνά για την αναβάθμιση της ιστοσελίδας της Υπηρεσίας. Κατά το 2011 και μέσα στα πλαίσια των προετοιμασιών που έχει αναλάβει η Υ.Ε.Α.Σ.Ε., σε συνεργασία με το Υπουργείο Εμπορίου, Βιομηχανίας και Τουρισμού, για την ανάδειξη του Συνεργατικού Θεσμού στην Ευρωπαϊκή Ένωση, ενόψει της ανάληψης της Προεδρίας του Συμβουλίου της Ευρωπαϊκής Ένωσης από την Κυπριακή Δημοκρατία, το β' εξάμηνο του 2012, η Υ.Ε.Α.Σ.Ε., μεταξύ άλλων, σε συνεργασία με το Τμήμα Υπηρεσιών Πληροφορικής του Υπουργείου Οικονομικών, άρχισε την αναβάθμιση της ιστοσελίδας.
- Να μεριμνά για την έκδοση ενημερωτικού έντυπου υλικού, αναφορικά με το Συνεργατικό Κίνημα και την Υ.Ε.Α.Σ.Ε., όπως είναι ο «Οδηγός Δικαιωμάτων του Πολίτη», «Ο Συνεργατισμός στην Κύπρο», καθώς και «Οι Συνεργατικές Αρχές και η εφαρμογή τους στην Κύπρο». Επίσης, να μεριμνά για τη δημοσίευση διαφόρων θεμάτων στη μηνιαία έκδοση της Παγκύπριας Συνεργατικής Συνομοσπονδίας Λτδ «Συνεργατικό Βήμα», στο μηνιαίο ενημερωτικό έντυπο της Συνεργατικής Κεντρικής Τράπεζας Λτδ, καθώς και στον ημερήσιο Τύπο, όπου κρίνεται αναγκαίο.
- Να μεριμνά για την προβολή του Συνεργατικού Κινήματος, μέσω της εκπροσώπησης της Υ.Ε.Α.Σ.Ε. και της ανάληψης από μέρος της του συντονισμού ή/και της στήριξης για τη διοργάνωση διαφόρων εκδηλώσεων. Όπως κάθε έτος, έτσι και το 2011, η Υ.Ε.Α.Σ.Ε. εκπροσωπήθηκε στο περίπτερο με το οποίο το Υπουργείο Εμπορίου, Βιομηχανίας και Τουρισμού συμμετείχε στη Διεθνή Κρατική Έκθεση, καθώς και συνέβαλε στον συντονισμό για συμμετοχή Συνεργατικών Εταιρειών, οι οποίες δραστηριοποιούνται στον τομέα της γεωργίας, στην Παγκύπρια Αγροτική Έκθεση.

Κατά το 2011, ο Κλάδος Διοίκησης και Συντονισμού της Υ.Ε.Α.Σ.Ε., εκτός από τη συμβολή του στην προβολή του Συνεργατισμού στις δύο πιο πάνω Εκθέσεις, είχε αρχίσει τον προγραμματισμό για τη συνδιοργάνωση από την Υ.Ε.Α.Σ.Ε. και το Περιφερειακό Τμήμα της Διεθνούς Συνεταιριστικής Ένωσης "Cooperative Europe" συνεδρίου, το οποίο πραγματοποιήθηκε στις 18 και 19 Σεπτεμβρίου 2012, μέσα στο πλαίσιο των εορτασμών για την ανακήρυξη του 2012 ως Διεθνούς Έτους Συνεργατισμού, από τον Οργανισμό Ηνωμένων Εθνών.



## 6. Προβλέψεις, Προσδοκίες και Προοπτικές

Συνεργατισμός και ανθρωπισμός είναι δύο στενά συνδεδεμένα και αλληλένδετα στοιχεία που στηρίζονται στο σύνθημα που αποτελεί τη βάση του Συνεργατικού Κινήματος «Ένας για όλους και όλοι για τον καθένα». Το Συνεργατικό Κίνημα της Κύπρου ιδρύθηκε θέτοντας στο επίκεντρο του ενδιαφέροντος του τον άνθρωπο, τις ανάγκες και τα προβλήματα του. Αποτελεί κοινό στόχο όλων, όσων υπηρετούν το Συνεργατικό Κίνημα, ότι αυτός ο προσανατολισμός που βασίζεται στις συνεργατικές αρχές και τα συνεργατικά ιδεώδη, θα παραμείνει σταθερός και αναλλοίωτος. Ο αγώνας για να εξέλθουμε της οικονομικής κρίσης, που μαστίζει τα τελευταία τέσσερα χρόνια τον τόπο μας, είναι κοινός.

Η δομή του Συνεργατικού Κινήματος, τα μέσα που διαθέτει σε υλικό και ανθρώπινο δυναμικό, η συνεχής βελτίωση και η εμπιστοσύνη με την οποία το κοινό περιβάλλει τις Συνεργατικές Εταιρείες, συναποτελούν το απαιτούμενο υπόβαθρο και εγγυώνται τη συνέχεια, τη σταθερότητα, την ανάπτυξη και τη διεύρυνση της εφαρμογής του Συνεργατικού Θεσμού.

Η Υπηρεσία Εποπτείας και Ανάπτυξης Συνεργατικών Εταιρειών (Υ.Ε.Α.Σ.Ε.), με την αναβάθμιση της το 2004 σε ανεξάρτητη εποπτική Αρχή, φρόντισε σε σύντομο χρονικό διάστημα να ολοκληρώσει πλήρως την εναρμόνιση της με το κοινοτικό κεκτημένο, ενώ υιοθετεί κατά καιρούς τις σχετικές υποδείξεις του Διεθνούς Νομισματικού Ταμείου.

Συνεπώς, η αναβάθμιση της διοικητικής και εποπτικής ικανότητας της Υ.Ε.Α.Σ.Ε., η συνεχής παρακολούθηση και υιοθέτηση των σχετικών κοινοτικών Οδηγιών στη Συνεργατική Νομοθεσία, η λειτουργία του Κεντρικού Φορέα και η δημιουργία του Ταμείου Αλληλεγγύης, Στήριξης και Ανάπτυξης των Συνεργατικών Πιστωτικών Ιδρυμάτων (Σ.Π.Ι.), σε συνδυασμό με την αναβάθμιση της διαχείρισης και λειτουργίας των Σ.Π.Ι., ενίσχυσαν περαιτέρω την εμπιστοσύνη των μελών και πελατών τους.

Η Υ.Ε.Α.Σ.Ε. συνεχίζει να προωθεί τις συγχωνεύσεις των Σ.Π.Ι. σε γεωγραφική και λειτουργική βάση και στοχεύει όπως αυτά μειωθούν περίπου στα 92 μέχρι το τέλος του 2012 και στα 82 μέχρι το 2013. Σκοπός των συγχωνεύσεων είναι ο εκσυγχρονισμός των Σ.Π.Ι. και ιδιαίτερα η αντιμετώπιση της όξυνσης του ανταγωνισμού, παρέχοντάς τους την ευκαιρία για αναδιοργάνωση, οικονομική ενδυνάμωση, καθώς και ενίσχυση της οργανωτικής τους δομής. Μέσα από τις συγχωνεύσεις, τα Σ.Π.Ι. δύνανται να καταστούν ακόμη πιο ανταγωνιστικά στο νέο διαμορφωμένο περιβάλλον στο οποίο δραστηριοποιούνται, έχοντας τη δυνατότητα να μειώσουν τα λειτουργικά τους έξοδα, να αυξήσουν την κερδοφορία τους, να ενισχύσουν την κεφαλαιακή τους επάρκεια, να αναβαθμίσουν την οργανωτική

και λειτουργική τους δομή, να ενισχύσουν τα συστήματα και τις διαδικασίες εσωτερικού ελέγχου, καθώς και αυτά της αξιολόγησης κινδύνου, να εκσυγχρονίσουν την τεχνολογική τους υποδομή, καθώς και να αναβαθμίσουν και αναπτύξουν νέα προϊόντα και υπηρεσίες προς την καλύτερη εξυπηρέτηση των αναγκών των μελών και πελατών τους.

Όσον αφορά στις Συνεργατικές Εταιρείες Διαφόρων Τύπων (μη πιστωτικές), έχουν συνεχιστεί οι προσπάθειες για ανασυγκρότηση και αναδιοργάνωση τους. Η προσπάθεια αυτή απευθύνεται στις Εταιρείες που δραστηριοποιούνται στον καταναλωτικό και προμηθευτικό τομέα, στον τομέα μεταποίησης, στον τομέα διάθεσης και εμπορίας γεωργικών και κτηνοτροφικών προϊόντων, καθώς και στον τομέα υπηρεσιών.

Όπως έχει προαναφερθεί και σε προηγούμενα σημεία της παρούσας Έκθεσης, το έργο του Συνεργατικού Κινήματος διεξάγεται μέσα σε πολύ αντίξοες οικονομικές συνθήκες για την κυπριακή κοινωνία και ίσως τις πιο δύσκολες μετά το 1974.

Σύμφωνα με τον προϋπολογισμό του Κράτους για το έτος 2013 και το μεσοπρόθεσμο Δημοσιονομικό Πλαίσιο για τα έτη 2013-2015, η εκτίμηση για το τρέχον έτος δεν είναι καθόλου ευνοϊκή αφού αναμένεται το 2012 να τελειώσει με αρνητικό μέσο όρο ρυθμού ανάπτυξης της τάξης του -0,5%. Η παρούσα οικονομική κατάσταση δεν αναμένεται να διαφοροποιηθεί σημαντικά τα αμέσως επόμενα χρόνια και η πορεία ανάκαμψης παραμένει αβέβαιη, όσον αφορά στη χρονική της διάρκεια. Για τα επόμενα χρόνια και μέχρι το 2015, ο ρυθμός ανάπτυξης προβλέπεται να είναι υποτονικός και να κυμανθεί, κατά μέσο όρο, περίπου, στο 1,0% που είναι αισθητά χαμηλότερος σε σχέση με το μέσο όρο ρυθμού ανάπτυξης της περασμένης δεκαετίας και ο οποίος κυμάνθηκε γύρω στο 2,4%. Συγκεκριμένα, ο ρυθμός ανάπτυξης για τα επόμενα τρία έτη προβλέπεται να είναι 0,5%, 1,0% και 1,5% για τα έτη 2013, 2014 και 2015, αντίστοιχα. Η τελική, όμως, διαμόρφωση του ρυθμού ανάπτυξης της κυπριακής οικονομίας, θα είναι ανάλογη και θα εξαρτηθεί από την αποτελεσματική και έγκαιρη αντιμετώπιση των προκλήσεων στον τραπεζικό τομέα, τη βελτίωση που προβλέπεται στα δημόσια οικονομικά, τον βαθμό ανάκαμψης της παγκόσμιας οικονομίας όσο και των οικονομικών των κυριότερων εμπορικών μας εταίρων. Επιπλέον, το 2012 ο πληθωρισμός, με βάση τον Εναρμονισμένο Δείκτη Τιμών Καταναλωτή, προβλέπεται να κυμανθεί περίπου στο 3%, λόγω των αυξήσεων στις τιμές των ενεργειακών προϊόντων και της αύξησης του συντελεστή ΦΠΑ από 15% σε 17%. Για τα έτη 2013-2015, ο πληθωρισμός προβλέπεται να υποχωρήσει και να κυμανθεί περίπου στο 2,0%. Περαιτέρω, εκτιμάται ότι το 2012 ο μέσος όρος του ποσοστού ανεργίας θα ξεπεράσει το 9,5% και το 2013 θα διατη-





ρηθεί σε ψηλά επίπεδα. Ακολουθώντας, προβλέπεται ότι θα παρουσιάσει τάσεις υποχώρησης. Όσον αφορά στο ισοζύγιο τρεχουσών συναλλαγών, προβλέπεται να κυμανθεί περίπου στο 7,5% το 2012, ενώ για τα έτη 2013, 2014 και 2015 προβλέπεται περαιτέρω μείωσή του στο 6,5%, 5,5% και 5,0% του ΑΕΠ αντίστοιχα. Σε σχέση με το δημοσιονομικό έλλειμμα για το 2012, αναμένεται ότι θα ανέλθει στο 4,5%. Στόχος της Κυβέρνησης για το 2013 είναι το έλλειμμα να περιοριστεί κάτω από το 3% όπως προνοεί η Συνθήκη της Ευρωπαϊκής Ένωσης, δεδομένης και της αναμενόμενης ένταξης της Κύπρου στον Μηχανισμό Στήριξης της Ευρωπαϊκής Ένωσης, τουλάχιστον για τρία χρόνια και υπό τη στενή επιτήρηση της Τρόικας. Όσον αφορά στο δημόσιο χρέος αυτό ανήλθε στο 83,3% του Α.Ε.Π., κατά το δεύτερο τρίμηνο του 2012.

Μέσα από αυτές τις δυσμενείς οικονομικές συνθήκες, το Συνεργατικό Κίνημα καταβάλλει κάθε δυνατή προσπάθεια για διατήρηση της ρευστότητας του και ενίσχυση της κεφαλαιακής του επάρκειας, ούτως ώστε να αντεπεξέλθει στην υφιστάμενη οικονομική ύφεση, καθώς και σε οποιαδήποτε νέα πιθανή οικονομική πρόκληση, συμβάλλοντας, παράλληλα, στην τόνωση της οικονομικής δραστηριότητας και ανάπτυξης του τόπου, αλλά και στην προσπάθεια που καταβάλλεται για την απάμβλυνση των συνεπειών που προκύπτουν από την αύξηση της ανεργίας.

Τα επόμενα βήματα του Συνεργατικού Κινήματος, προσδιορίζονται στα πιο κάτω:

- Πλήρης εφαρμογή από τα Σ.Π.Ι. του νέου νομοθετικού πλαισίου, με στόχο την παραπέρα βελτίωση της διοίκησης και διαχείρισης τους.
- Περαιτέρω ενίσχυση των διευθετήσεων του Κεντρικού Φορέα με την ενδυνάμωση της στήριξης που παρέχει προς τα συνδεδεμένα Σ.Π.Ι., στους βασικούς τομείς λειτουργίας τους.
- Πλήρης εκσυγχρονισμός της Συνεργατικής Νομοθεσίας, ώστε να συνάδει με τα σημερινά δεδομένα.
- Εισαγωγή μεταρρυθμίσεων, διαρθρωτικών αλλαγών και εκσυγχρονισμού στις Συνεργατικές Εταιρείες Διαφόρων Τύπων, οι οποίες δραστηριοποιούνται στους τομείς της διάθεσης και εμπορίας γεωργικών και κτηνοτροφικών προϊόντων, της εμπορίας και προμήθειας καταναλωτικών αγαθών, της μεταποίησης γεωργικών προϊόντων, καθώς και στον τομέα των υπηρεσιών.
- Αξιοποίηση των δυνατοτήτων του Συνεργατικού Κινήματος σε νέους τομείς, όπως την παροχή προσιτής κατοικίας στα μέλη του με χαμηλά και μεσαία εισοδήματα, τη στήριξη της υπαίθρου και του αγροτικού κόσμου, την εμπλοκή σε νέους

τομείς υπηρεσιών, όπως αυτών των ανανεώσιμων πηγών ενέργειας, πετρελαιοειδών και αγροτουρισμού, καθώς και την καταπολέμηση της υποαπασχόλησης και της ανεργίας με τη δημιουργία Συνεργατικών Εταιρειών, οι οποίες αξιοποιούν το αδρανές παραγωγικό εργατικό δυναμικό.

- Εκμετάλλευση και επέκταση των δραστηριοτήτων του Συνεργατικού Κινήματος, δημιουργώντας συνεργασίες με αντίστοιχα Κινήματα άλλων ευρωπαϊκών χωρών, καθώς και με Συνεργατικά Κινήματα τρίτων χωρών.
- Αξιοποίηση του Συνεργατικού Κινήματος, ως κοινωνικού θεσμού, σε πολιτιστικές και άλλες κοινωνικές παρεμβάσεις, οι οποίες να τονίζουν τον ανθρωποκεντρικό του χαρακτήρα.

Το Συνεργατικό Κίνημα έχοντας τον άνθρωπο στην κορυφή των κοινωνικών αξιών και επιφορτισμένο με μια παρακαταθήκη ιστορίας και προσφοράς για πέραν από 100 χρόνια, δεσμεύεται ότι θα συνεχίσει να βρίσκεται στο πλάι του κυπριακού λαού, προσφέροντάς του κάθε δυνατή στήριξη, ούτως ώστε να τον βοηθήσει να αντεπεξέλθει στις δύσκολες στιγμές που περνά σήμερα η οικονομία του τόπου μας και για τις οποίες το ίδιο όχι μόνο δεν φέρει απολύτως καμία ευθύνη αλλά αντιθέτως συνέβαλε και συνεχίζει να συμβάλλει τα μέγιστα για να ορθοποδήσει και πάλι η οικονομία της Κύπρου μας.

Το Συνεργατικό Κίνημα, δημιουργήμα και κατάκτηση του ίδιου του απλού ανθρώπου, δικαιούται να είναι περήφανο για το πώς και από ποιο σημείο ξεκίνησε και πού κατόρθωσε να φτάσει σήμερα.



## 7. Παραρτήματα

**ΠΑΡΑΡΤΗΜΑ 7.1.α**

ΣΥΝΟΠΤΙΚΟΣ ΚΑΤΑΛΟΓΟΣ ΕΓΓΕΓΡΑΜΜΕΝΩΝ ΣΥΝΕΡΓΑΤΙΚΩΝ ΕΤΑΙΡΕΙΩΝ - 31.12.2011										
Επαρχία	Συνεργατικές Πιστωτικές Εταιρείες (Σ.Π.Ε.)	Συνεργατικά Ταμειυτήρια (Σ.Τ.)	Συνεργατικές Εταιρείες Πιστωτικού Τομέα	Συνεργατικά Παντοπωλεία και Συγκρότημα ΕΣΕΛ - ΣΠΟΛΠ ΛΤΔ	Συνεργατικοί Προμηθευτικοί Οργανισμοί	Συνεργατικές Εταιρείες Καταναλωτικού και Προμηθευτικού Τομέα	Συνεργατικές Εταιρείες Τομέα Διάθεσης και Εμπορίας Γεωργικών και Κτηνοτροφικών Προϊόντων	Συνεργατικές Εταιρείες Τομέα Μεταποίησης	Συνεργατικές Εταιρείες Τομέα Υπηρεσιών	Σύνολο Εγγεγραμμένων Συνεργατικών Εταιρειών όλων των Τομέων
Λευκωσία	19	19	38	7	1	8	7	3	7	63
Αμμόχωστος	10	4	14	0	1	1	5	0	1	21
Λάρνακα	10	3	13	1	1	2	3	2	2	22
Λεμεσός	14	4	18	13	0	13	7	10	1	49
Πάφος	17	1	18	3	0	3	6	1	1	29
<b>Σύνολο</b>	<b>70</b>	<b>31</b>	<b>101</b>	<b>24</b>	<b>3</b>	<b>27</b>	<b>28</b>	<b>16</b>	<b>12</b>	<b>184</b>

**Σημειώσεις:**

Κατά το υπό επισκόπηση έτος, 18 εγγεγραμμένες Συνεργατικές Εταιρείες Διαφόρων Τύπων (μη - πιστωτικές) δεν διεξήγαγαν κάποια δραστηριότητα.

**ΠΑΡΑΡΤΗΜΑ 7.1.β**

ΚΑΤΑΛΟΓΟΣ ΕΓΓΕΓΡΑΜΜΕΝΩΝ ΣΥΝΕΡΓΑΤΙΚΩΝ ΕΤΑΙΡΕΙΩΝ ΚΑΤΑ ΕΠΑΡΧΙΑ ΚΑΙ ΤΟΜΕΑ ΔΡΑΣΤΗΡΙΟΤΗΤΑΣ - 31.12.2011		
ΣΥΝΕΡΓΑΤΙΚΗ ΕΤΑΙΡΕΙΑ	ΑΡΙΘΜΟΣ ΕΓΓΡΑΦΗΣ	ΣΥΝΟΛΟ ΣΥΝΕΡΓΑΤΙΚΩΝ ΕΤΑΙΡΕΙΩΝ
<b>ΣΥΝΟΛΟ ΕΓΓΕΓΡΑΜΜΕΝΩΝ ΣΥΝΕΡΓΑΤΙΚΩΝ ΕΤΑΙΡΕΙΩΝ</b>		<b>184</b>
<b>ΕΠΑΡΧΙΑ ΛΕΥΚΩΣΙΑΣ</b>		<b>63</b>
<b>1. ΠΙΣΤΩΤΙΚΟΣ ΤΟΜΕΑΣ</b>		<b>38</b>
<b>ΣΥΝΕΡΓΑΤΙΚΕΣ ΠΙΣΤΩΤΙΚΕΣ ΕΤΑΙΡΕΙΕΣ</b>		<b>19</b>
ΣΥΝΕΡΓΑΤΙΚΗ ΠΙΣΤΩΤΙΚΗ ΕΤΑΙΡΕΙΑ ΠΙΣΤΕΩΣ	0105/1928	
ΠΕΡΙΦΕΡΕΙΑΚΗ ΣΥΝΕΡΓΑΤΙΚΗ ΠΙΣΤΩΤΙΚΗ ΕΤΑΙΡΕΙΑ ΜΑΧΑΙΡΑ	0092/1928	
ΝΕΑ ΣΥΝΕΡΓΑΤΙΚΗ ΠΙΣΤΩΤΙΚΗ ΕΤΑΙΡΕΙΑ ΚΑΪΜΑΚΛΙΟΥ	0116/1945	
ΣΥΝΕΡΓΑΤΙΚΗ ΠΙΣΤΩΤΙΚΗ ΕΤΑΙΡΕΙΑ ΣΤΡΟΒΟΛΟΥ	0025/1942	
ΣΥΝΕΡΓΑΤΙΚΗ ΠΙΣΤΩΤΙΚΗ ΕΤΑΙΡΕΙΑ ΠΑΛΑΙΧΩΡΙΟΥ	0006/1923	
ΣΥΝΕΡΓΑΤΙΚΗ ΠΙΣΤΩΤΙΚΗ ΕΤΑΙΡΕΙΑ ΔΥΤΙΚΗΣ ΛΕΥΚΩΣΙΑΣ	0010/1923	
ΣΥΝΕΡΓΑΤΙΚΗ ΠΙΣΤΩΤΙΚΗ ΕΤΑΙΡΕΙΑ ΛΗΔΡΑΣ	0265/1948	
ΣΥΝΕΡΓΑΤΙΚΗ ΠΙΣΤΩΤΙΚΗ ΕΤΑΙΡΕΙΑ ΛΑΤΣΙΩΝ	0462/1953	
ΝΕΑ ΣΥΝΕΡΓΑΤΙΚΗ ΠΙΣΤΩΤΙΚΗ ΕΤΑΙΡΕΙΑ ΛΑΚΑΤΑΜΕΙΑΣ	0011/1940	
ΝΕΑ ΣΥΝΕΡΓΑΤΙΚΗ ΠΙΣΤΩΤΙΚΗ ΕΤΑΙΡΕΙΑ ΓΕΡΙΟΥ	0378/1939	



ΣΥΝΕΡΓΑΤΙΚΗ ΕΤΑΙΡΕΙΑ	ΑΡΙΘΜΟΣ ΕΓΓΡΑΦΗΣ	ΣΥΝΟΛΟ ΣΥΝΕΡΓΑΤΙΚΩΝ ΕΤΑΙΡΕΙΩΝ
ΣΥΝΕΡΓΑΤΙΚΗ ΠΙΣΤΩΤΙΚΗ ΕΤΑΙΡΕΙΑ ΔΕΥΤΕΡΑΣ - ΑΝΑΓΥΙΑΣ	0370/1939	
ΠΕΡΙΦΕΡΕΙΑΚΗ ΣΥΝΕΡΓΑΤΙΚΗ ΠΙΣΤΩΤΙΚΗ ΕΤΑΙΡΕΙΑ ΛΕΥΚΩΣΙΑΣ	0249/1928	
ΣΥΝΕΡΓΑΤΙΚΗ ΠΙΣΤΩΤΙΚΗ ΕΤΑΙΡΕΙΑ ΚΑΚΟΠΕΤΡΙΑΣ-ΓΑΛΛΑΣ	0042/1936	
ΣΥΝΕΡΓΑΤΙΚΗ ΠΙΣΤΩΤΙΚΗ ΕΤΑΙΡΕΙΑ ΚΟΚΚΙΝΟΤΡΙΜΙΘΙΑΣ	0080/1928	
ΣΥΝΕΡΓΑΤΙΚΗ ΠΙΣΤΩΤΙΚΗ ΕΤΑΙΡΕΙΑ ΤΑΜΑΣΣΟΥ	0145/1928	
ΣΥΝΕΡΓΑΤΙΚΗ ΠΙΣΤΩΤΙΚΗ ΕΤΑΙΡΕΙΑ ΟΡΕΙΝΗΣ	0342/1938	
ΣΥΝΕΡΓΑΤΙΚΗ ΠΙΣΤΩΤΙΚΗ ΕΤΑΙΡΕΙΑ ΜΑΔΑΡΗΣ	0028/1942	
ΣΥΝΕΡΓΑΤΙΚΗ ΠΙΣΤΩΤΙΚΗ ΕΤΑΙΡΕΙΑ ΑΛΩΝΑΣ	0351/1951	
ΣΥΝΕΡΓΑΤΙΚΗ ΠΙΣΤΩΤΙΚΗ ΕΤΑΙΡΕΙΑ ΑΓΙΟΥ ΑΜΒΡΟΣΙΟΥ (ΚΕΡΥΝΕΙΑΣ)	0027/1942	
<b>ΣΥΝΕΡΓΑΤΙΚΑ ΤΑΜΙΕΥΤΗΡΙΑ</b>		<b>19</b>
ΣΥΝΕΡΓΑΤΙΚΟ ΤΑΜΙΕΥΤΗΡΙΟ ΛΕΥΚΩΣΙΑΣ ΛΤΔ	0003/1961	
ΣΥΝΕΡΓΑΤΙΚΟ ΤΑΜΙΕΥΤΗΡΙΟ ΥΠΑΛΛΗΛΩΝ ΑΡΧΗΣ ΤΗΛΕΠΙΚΟΙΝΩΝΙΩΝ ΚΥΠΡΟΥ (ΑΤΗΚ) ΛΤΔ	0008/1959	
ΣΥΝΕΡΓΑΤΙΚΟ ΤΑΜΙΕΥΤΗΡΙΟ ΤΡΑΠΕΖΙΚΩΝ ΥΠΑΛΛΗΛΩΝ ΚΥΠΡΟΥ ΛΤΔ	0004/1966	
ΣΥΝΕΡΓΑΤΙΚΟ ΤΑΜΙΕΥΤΗΡΙΟ ΕΠΑΓΓΕΛΜΑΤΙΚΩΝ ΚΛΑΔΩΝ ΚΑΙ ΕΠΙΧΕΙΡΗΜΑΤΙΩΝ ΚΥΠΡΟΥ (ΣΤΕΚΕΚ) ΛΤΔ	0285/1948	
ΣΥΝΕΡΓΑΤΙΚΟ ΤΑΜΙΕΥΤΗΡΙΟ ΔΑΣΚΑΛΩΝ ΚΥΠΡΟΥ ΛΤΔ	0051/1936	
ΣΥΝΕΡΓΑΤΙΚΟ ΤΑΜΙΕΥΤΗΡΙΟ ΕΛΛΗΝΩΝ ΛΕΙΤΟΥΡΓΩΝ ΜΕΣΗΣ ΕΚΠΑΙΔΕΥΣΗΣ (ΣΤΕΛΜΕΚ) ΛΤΔ	0010/1962	
ΣΥΝΕΡΓΑΤΙΚΟ ΤΑΜΙΕΥΤΗΡΙΟ ΑΣΤΥΝΟΜΙΚΩΝ ΚΥΠΡΟΥ ΛΤΔ	0036/1956	
ΣΥΝΕΡΓΑΤΙΚΟ ΤΑΜΙΕΥΤΗΡΙΟ ΜΕΛΩΝ ΚΥΠΡΙΑΚΟΥ ΣΤΡΑΤΟΥ ΛΤΔ	0015/1979	
ΣΥΝΕΡΓΑΤΙΚΟ ΤΑΜΙΕΥΤΗΡΙΟ ΕΡΓΑΖΟΜΕΝΩΝ ΚΥΠΡΟΥ (ΣΤΕΚ) ΛΤΔ	0002/1969	
ΣΥΝΕΡΓΑΤΙΚΟ ΤΑΜΙΕΥΤΗΡΙΟ ΔΗΜΟΣΙΩΝ ΥΠΑΛΛΗΛΩΝ ΛΕΥΚΩΣΙΑΣ (Σ.ΤΑ.Δ.Υ.Λ.) ΛΤΔ	0038/1936	
ΣΥΝΕΡΓΑΤΙΚΟ ΤΑΜΙΕΥΤΗΡΙΟ ΥΠΑΛΛΗΛΩΝ ΑΡΧΗΣ ΗΛΕΚΤΡΙΣΜΟΥ ΚΥΠΡΟΥ (ΑΗΚ) ΛΤΔ	0017/1960	
ΣΥΝΕΡΓΑΤΙΚΟ ΤΑΜΙΕΥΤΗΡΙΟ ΚΥΒΕΡΝΗΤΙΚΩΝ ΕΡΓΑΤΩΝ ΚΥΠΡΟΥ (ΣΤΑΚΕΚ) ΛΤΔ	0003/1977	
ΣΥΝΕΡΓΑΤΙΚΟ ΤΑΜΙΕΥΤΗΡΙΟ ΜΑΡΑΘΑΣΑΣ ΛΤΔ	0224/1937	
ΣΥΝΕΡΓΑΤΙΚΟ ΤΑΜΙΕΥΤΗΡΙΟ ΠΙΤΣΙΛΙΑΣ ΛΕΥΚΩΣΙΑΣ ΛΤΔ	0006/1994	
ΣΥΝΕΡΓΑΤΙΚΗ ΟΙΚΟΔΟΜΙΚΗ ΕΤΑΙΡΕΙΑ ΔΗΜΟΣΙΩΝ ΥΠΑΛΛΗΛΩΝ (ΣΟΕΔΥΚ) ΛΤΔ	0365/1951	
ΣΥΝΕΡΓΑΤΙΚΟ ΤΑΜΙΕΥΤΗΡΙΟ ΙΔΙΩΤΙΚΩΝ ΕΡΓΑΤΟΫΠΑΛΛΗΛΩΝ ΚΥΠΡΟΥ (ΣΥΤΙΕΚ) ΛΤΔ	0002/1982	
ΣΥΝΕΡΓΑΤΙΚΟ ΤΑΜΙΕΥΤΗΡΙΟ ΠΟΛΥΤΕΚΝΩΝ ΛΤΔ	0002/1994	
ΣΥΝΕΡΓΑΤΙΚΟ ΤΑΜΙΕΥΤΗΡΙΟ ΑΓΙΑΣ ΜΑΡΙΝΑΣ, ΚΟΡΜΑΚΙΤΗ, ΚΑΡΠΑΣΙΑΣ, ΑΣΩΜΑΤΟΥ (ΑΜΚΚΑ) ΛΤΔ	0001/1998	
ΣΥΝΕΡΓΑΤΙΚΟ ΤΑΜΙΕΥΤΗΡΙΟ ΣΟΛΙΑΣ ΛΤΔ	0322/1949	



ΣΥΝΕΡΓΑΤΙΚΗ ΕΤΑΙΡΕΙΑ	ΑΡΙΘΜΟΣ ΕΓΓΡΑΦΗΣ	ΣΥΝΟΛΟ ΣΥΝΕΡΓΑΤΙΚΩΝ ΕΤΑΙΡΕΙΩΝ
<b>2. ΚΑΤΑΝΑΛΩΤΙΚΟΣ ΚΑΙ ΠΡΟΜΗΘΕΥΤΙΚΟΣ ΤΟΜΕΑΣ</b>		<b>8</b>
<b>ΣΥΝΕΡΓΑΤΙΚΑ ΠΑΝΤΟΠΩΛΕΙΑ</b>		<b>7</b>
ΣΥΝΕΡΓΑΤΙΚΟ ΠΑΝΤΟΠΩΛΕΙΟ ΠΑΛΑΙΧΩΡΙΟΥ ΛΤΔ	0198/1947	
ΣΥΝΕΡΓΑΤΙΚΟ ΠΑΝΤΟΠΩΛΕΙΟ ΚΑΝΝΑΒΙΩΝ (ΛΕΥΚΩΣΙΑΣ) ΛΤΔ	0422/1953	
ΣΥΝΕΡΓΑΤΙΚΟ ΠΑΝΤΟΠΩΛΕΙΟ ΣΙΑΣ ΛΤΔ	0441/1953	
ΣΥΝΕΡΓΑΤΙΚΟ ΠΑΝΤΟΠΩΛΕΙΟ ΑΓΙΑΣ ΜΑΡΙΝΑΣ (ΞΥΛΙΑΤΟΥ-ΛΕΥΚΩΣΙΑΣ) ΛΤΔ	0488/1954	
ΣΥΝΕΡΓΑΤΙΚΟ ΠΑΝΤΟΠΩΛΕΙΟ ΝΙΚΗΤΑΡΙΟΥ ΛΤΔ*	0023/1962	
ΣΥΝΕΡΓΑΤΙΚΟ ΠΑΝΤΟΠΩΛΕΙΟ ΠΡΟΣΩΠΙΚΟΥ ΦΥΛΑΚΩΝ ΛΤΔ	0012/1964	
ΣΥΝΕΡΓΑΤΙΚΟ ΠΑΝΤΟΠΩΛΕΙΟ ΠΟΤΑΜΙΟΥ ΛΤΔ	0009/1966	
<b>ΣΥΝΕΡΓΑΤΙΚΕΣ ΠΡΟΜΗΘΕΥΤΙΚΕΣ ΕΤΑΙΡΕΙΕΣ</b>		<b>1</b>
ΠΑΓΚΥΠΡΙΑ ΣΥΝΕΡΓΑΤΙΚΗ ΕΤΑΙΡΕΙΑ ΚΟΜΜΩΤΩΝ ΛΤΔ	0001/1966	
<b>3. ΤΟΜΕΑΣ ΔΙΑΘΕΣΗΣ ΚΑΙ ΕΜΠΟΡΙΑΣ ΓΕΩΡΓΙΚΩΝ ΚΑΙ ΚΤΗΝΟΤΡΟΦΙΚΩΝ ΠΡΟΪΟΝΤΩΝ</b>		<b>7</b>
<b>ΣΥΝΕΡΓΑΤΙΚΕΣ ΕΤΑΙΡΕΙΕΣ ΔΙΑΘΕΣΗΣ ΓΕΩΡΓΙΚΩΝ ΠΡΟΪΟΝΤΩΝ</b>		<b>4</b>
ΣΥΝΕΡΓΑΤΙΚΗ ΕΤΑΙΡΕΙΑ ΔΙΑΘΕΣΗΣ ΓΕΩΡΓΙΚΩΝ ΠΡΟΪΟΝΤΩΝ ΦΑΡΜΑΚΑ-ΟΔΟΥΣ ΛΤΔ	0003/1994	
ΠΕΡΙΦΕΡΕΙΑΚΗ ΣΥΝΕΡΓΑΤΙΚΗ ΕΤΑΙΡΕΙΑ ΔΙΑΘΕΣΗΣ ΓΕΩΡΓΙΚΩΝ ΠΡΟΪΟΝΤΩΝ ΠΑΛΑΙΧΩΡΙΟΥ ΛΤΔ*	0001/1993	
ΠΕΡΙΦΕΡΕΙΑΚΗ ΣΥΝΕΡΓΑΤΙΚΗ ΕΤΑΙΡΕΙΑ ΔΙΑΘΕΣΗΣ ΓΕΩΡΓΙΚΩΝ ΠΡΟΪΟΝΤΩΝ ΜΑΡΑΘΑΣΑΣ ΛΤΔ*	0144/1946	
ΣΥΝΕΡΓΑΤΙΚΗ ΕΤΑΙΡΕΙΑ ΔΙΑΘΕΣΗΣ ΑΡΩΜΑΤΙΚΩΝ ΚΑΙ ΦΑΡΜΑΚΕΥΤΙΚΩΝ ΦΥΤΩΝ (ΣΕΔΑΦΦ) ΛΤΔ*	0003/1997	
<b>ΣΥΝΕΡΓΑΤΙΚΕΣ ΕΤΑΙΡΕΙΕΣ ΦΡΟΥΤΟΠΑΡΑΓΩΓΩΝ</b>		<b>2</b>
ΣΥΝΕΡΓΑΤΙΚΗ ΕΤΑΙΡΕΙΑ ΦΡΟΥΤΟΠΑΡΑΓΩΓΩΝ ΜΟΥΤΟΥΛΛΑ ΛΤΔ	0236/1947	
ΣΥΝΕΡΓΑΤΙΚΗ ΕΤΑΙΡΕΙΑ ΦΡΟΥΤΟΠΑΡΑΓΩΓΩΝ ΚΑΛΟΠΑΝΑΓΙΩΤΗ ΛΤΔ*	0018/1964	
<b>ΣΥΝΕΡΓΑΤΙΚΕΣ ΕΤΑΙΡΕΙΕΣ ΔΙΑΚΙΝΗΣΗΣ ΓΕΩΡΓΙΚΩΝ ΠΡΟΪΟΝΤΩΝ</b>		<b>1</b>
ΠΑΓΚΥΠΡΙΑ ΣΥΝΕΡΓΑΤΙΚΗ ΕΝΩΣΗ ΔΙΑΚΙΝΗΣΗΣ ΣΙΤΗΡΩΝ (ΣΕΔΙΣ) ΛΤΔ*	0012/1966	
<b>4. ΤΟΜΕΑΣ ΜΕΤΑΠΟΙΗΣΗΣ</b>		<b>3</b>
ΣΥΝΕΡΓΑΤΙΚΟΣ ΟΡΓΑΝΙΣΜΟΣ ΠΑΡΑΓΩΓΗΣ ΖΩΟΤΡΟΦΩΝ ΛΤΔ	0001/1961	
ΣΥΝΕΡΓΑΤΙΚΗ ΕΤΑΙΡΕΙΑ ΚΩΦΩΝ ΛΤΔ	0025/1961	
ΝΕΑ ΣΥΝΕΡΓΑΤΙΚΗ ΕΤΑΙΡΕΙΑ ΒΙΟΜΗΧΑΝΙΚΗΣ ΕΠΕΞΕΡΓΑΣΙΑΣ ΓΕΩΡΓΙΚΗΣ ΠΑΡΑΓΩΓΗΣ (ΣΕΒΕΓΕΠ) ΛΤΔ	0002/1990	



ΣΥΝΕΡΓΑΤΙΚΗ ΕΤΑΙΡΕΙΑ	ΑΡΙΘΜΟΣ ΕΓΓΡΑΦΗΣ	ΣΥΝΟΛΟ ΣΥΝΕΡΓΑΤΙΚΩΝ ΕΤΑΙΡΕΙΩΝ
<b>5. ΤΟΜΕΑΣ ΥΠΗΡΕΣΙΩΝ</b>		<b>7</b>
ΣΥΝΕΡΓΑΤΙΚΗ ΕΤΑΙΡΕΙΑ ΜΗΧΑΝΟΓΡΑΦΗΣΗΣ (Σ.Ε.Μ.) ΛΤΔ	0001/1984	
ΠΑΓΚΥΠΡΙΑ ΣΥΝΕΡΓΑΤΙΚΗ ΣΥΝΟΜΟΣΠΟΝΔΙΑ ΛΤΔ	0020/1961	
ΠΑΓΚΥΠΡΙΟ ΣΥΝΕΡΓΑΤΙΚΟ ΤΑΜΕΙΟ ΥΓΕΙΑΣ ΛΤΔ	0028/1961	
ΣΥΝΕΡΓΑΤΙΚΟΣ ΟΡΓΑΝΙΣΜΟΣ ΓΕΝΙΚΩΝ ΥΠΗΡΕΣΙΩΝ (CY-COOPS) ΛΤΔ*	0001/1971	
ΠΑΓΚΥΠΡΙΟ ΣΥΝΕΡΓΑΤΙΚΟ ΤΑΜΕΙΟ ΕΥΗΜΕΡΙΑΣ ΣΥΝΕΡΓΑΤΙΚΩΝ ΥΠΑΛΛΗΛΩΝ ΛΤΔ	0001/2004	
ΣΥΝΕΡΓΑΤΙΚΗ ΕΠΑΥΛΗ ΟΝΗΣΙΑΣ (ΔΙΚΩΜΟΥ) ΛΤΔ*	0173/1946	
ΣΥΝΕΡΓΑΤΙΚΟ ΒΙΒΛΙΟΠΩΛΕΙΟ ΠΑΝΕΠΙΣΤΗΜΙΟΥ ΚΥΠΡΟΥ ΛΤΔ	1/2010	
<b>ΕΠΑΡΧΙΑ ΑΜΜΟΧΩΣΤΟΥ</b>		<b>21</b>
<b>1. ΠΙΣΤΩΤΙΚΟΣ ΤΟΜΕΑΣ</b>		<b>14</b>
<b>ΣΥΝΕΡΓΑΤΙΚΕΣ ΠΙΣΤΩΤΙΚΕΣ ΕΤΑΙΡΕΙΕΣ</b>		<b>10</b>
ΣΥΝΕΡΓΑΤΙΚΗ ΠΙΣΤΩΤΙΚΗ ΕΤΑΙΡΕΙΑ ΔΕΡΥΝΕΙΑΣ	0395/1940	
ΣΥΝΕΡΓΑΤΙΚΗ ΠΙΣΤΩΤΙΚΗ ΕΤΑΙΡΕΙΑ ΣΩΤΗΡΑΣ	0008/1923	
ΣΥΝΕΡΓΑΤΙΚΗ ΠΙΣΤΩΤΙΚΗ ΕΤΑΙΡΕΙΑ ΑΥΓΟΡΟΥ	0359/1939	
ΣΥΝΕΡΓΑΤΙΚΗ ΠΙΣΤΩΤΙΚΗ ΕΤΑΙΡΕΙΑ ΚΟΝΤΕΑΣ	0401/1940	
ΣΥΝΕΡΓΑΤΙΚΗ ΠΙΣΤΩΤΙΚΗ ΕΤΑΙΡΕΙΑ ΜΑΚΡΑΣΥΚΑΣ	0233/1947	
ΣΥΝΕΡΓΑΤΙΚΗ ΠΙΣΤΩΤΙΚΗ ΕΤΑΙΡΕΙΑ ΑΓΙΑΣ ΝΑΠΑΣ	0055/1943	
ΣΥΝΕΡΓΑΤΙΚΗ ΠΙΣΤΩΤΙΚΗ ΕΤΑΙΡΕΙΑ ΠΑΡΑΛΙΜΝΙΟΥ	0027/1924	
ΣΥΝΕΡΓΑΤΙΚΗ ΠΙΣΤΩΤΙΚΗ ΕΤΑΙΡΕΙΑ ΦΡΕΝΑΡΟΥΣ	0030/1943	
ΣΥΝΕΡΓΑΤΙΚΗ ΠΙΣΤΩΤΙΚΗ ΕΤΑΙΡΕΙΑ ΛΙΟΠΕΤΡΙΟΥ	0034/1926	
ΣΥΝΕΡΓΑΤΙΚΗ ΠΙΣΤΩΤΙΚΗ ΕΤΑΙΡΕΙΑ ΑΚΑΝΘΟΥ	0005/1923	
<b>ΣΥΝΕΡΓΑΤΙΚΑ ΤΑΜΙΕΥΤΗΡΙΑ</b>		<b>4</b>
ΣΥΝΕΡΓΑΤΙΚΟ ΤΑΜΙΕΥΤΗΡΙΟ ΑΜΜΟΧΩΣΤΟΥ ΛΤΔ	0001/1987	
ΣΥΝΕΡΓΑΤΙΚΟ ΤΑΜΙΕΥΤΗΡΙΟ ΑΧΝΑΣ ΛΤΔ	0059/1937	
ΣΥΝΕΡΓΑΤΙΚΟ ΤΑΜΙΕΥΤΗΡΙΟ ΛΥΣΗΣ ΛΤΔ	0057/1936	
ΣΥΝΕΡΓΑΤΙΚΟ ΤΑΜΙΕΥΤΗΡΙΟ ΚΑΡΠΑΣΙΑΣ ΛΤΔ	0002/1986	

ΣΥΝΕΡΓΑΤΙΚΗ ΕΤΑΙΡΕΙΑ	ΑΡΙΘΜΟΣ ΕΓΓΡΑΦΗΣ	ΣΥΝΟΛΟ ΣΥΝΕΡΓΑΤΙΚΩΝ ΕΤΑΙΡΕΙΩΝ
<b>2. ΚΑΤΑΝΑΛΩΤΙΚΟΣ ΚΑΙ ΠΡΟΜΗΘΕΥΤΙΚΟΣ ΤΟΜΕΑΣ</b>		<b>1</b>
<b>ΣΥΝΕΡΓΑΤΙΚΕΣ ΠΡΟΜΗΘΕΥΤΙΚΕΣ ΕΤΑΙΡΕΙΕΣ</b>		<b>1</b>
ΣΥΝΕΡΓΑΤΙΚΗ ΠΡΟΜΗΘΕΥΤΙΚΗ ΕΝΩΣΗ ΑΜΜΟΧΩΣΤΟΥ - ΛΑΡΝΑΚΑΣ (ΣΠΕΑΛ) ΛΤΔ	0017/1955	
<b>3. ΤΟΜΕΑΣ ΔΙΑΘΕΣΗΣ ΚΑΙ ΕΜΠΟΡΙΑΣ ΓΕΩΡΓΙΚΩΝ ΚΑΙ ΚΤΗΝΟΤΡΟΦΙΚΩΝ ΠΡΟΪΟΝΤΩΝ</b>		<b>5</b>
<b>ΣΥΝΕΡΓΑΤΙΚΕΣ ΕΤΑΙΡΕΙΕΣ ΔΙΑΘΕΣΗΣ ΓΕΩΡΓΙΚΩΝ ΠΡΟΪΟΝΤΩΝ</b>		<b>5</b>
ΟΡΓΑΝΩΣΗ ΠΑΡΑΓΩΓΩΝ (ΦΡΟΥΤΩΝ ΚΑΙ ΛΑΧΑΝΙΚΩΝ) - ΣΥΝΕΡΓΑΤΙΚΗ ΕΤΑΙΡΕΙΑ ΔΙΑΘΕΣΗΣ ΓΕΩΡΓΙΚΩΝ ΠΡΟΪΟΝΤΩΝ (ΣΕΔΙΓΕΠ) ΣΩΤΗΡΑΣ ΛΤΔ	0002/2004	
ΟΡΓΑΝΩΣΗ ΠΑΡΑΓΩΓΩΝ - ΣΥΝΕΡΓΑΤΙΚΗ ΕΤΑΙΡΕΙΑ ΔΙΑΘΕΣΗΣ ΓΕΩΡΓΙΚΩΝ ΠΡΟΪΟΝΤΩΝ (ΣΕΔΙΓΕΠ) ΠΑΡΑΛΙΜΝΙΟΥ ΛΤΔ	0027/1961	
ΣΥΝΕΡΓΑΤΙΚΗ ΕΤΑΙΡΕΙΑ ΔΙΑΘΕΣΗΣ ΓΕΩΡΓΙΚΩΝ ΠΡΟΪΟΝΤΩΝ ΦΡΕΝΑΡΟΥΣ (ΑΜΜΟΧΩΣΤΟΥ) ΛΤΔ	0015/1962	
ΟΡΓΑΝΩΣΗ ΠΑΡΑΓΩΓΩΝ - ΣΥΝΕΡΓΑΤΙΚΗ ΕΤΑΙΡΕΙΑ ΔΙΑΘΕΣΗΣ ΓΕΩΡΓΙΚΩΝ ΠΡΟΪΟΝΤΩΝ (ΣΕΔΙΓΕΠ) ΛΥΣΗΣ ΛΤΔ	0011/1965	
ΣΥΝΕΡΓΑΤΙΚΟΣ ΟΡΓΑΝΙΣΜΟΣ ΔΙΑΘΕΣΗΣ ΕΣΠΕΡΙΔΟΕΙΔΩΝ ΑΜΜΟΧΩΣΤΟΥ (ΣΟΔΕΑ) ΛΤΔ*	0245/1947	
<b>4. ΤΟΜΕΑΣ ΥΠΗΡΕΣΙΩΝ</b>		<b>1</b>
ΣΥΝΕΡΓΑΤΙΚΗ ΕΤΑΙΡΕΙΑ ΕΝΟΙΚΙΑΣΗΣ ΓΑΙΩΝ ΑΧΝΑΣ ΛΤΔ	0117/1939	
<b>ΕΠΑΡΧΙΑ ΛΑΡΝΑΚΑΣ</b>		<b>22</b>
<b>1. ΠΙΣΤΩΤΙΚΟΣ ΤΟΜΕΑΣ</b>		<b>13</b>
<b>ΣΥΝΕΡΓΑΤΙΚΕΣ ΠΙΣΤΩΤΙΚΕΣ ΕΤΑΙΡΕΙΕΣ</b>		<b>10</b>
ΣΥΝΕΡΓΑΤΙΚΗ ΠΙΣΤΩΤΙΚΗ ΕΤΑΙΡΕΙΑ ΣΥΝΕΡΓΑΣΙΑΣ ΚΙΤΙΟΥ – ΠΕΡΒΟΛΙΩΝ – ΤΕΡΣΕΦΑΝΟΥ- ΜΕΝΕΟΥ	0269/1948	
ΣΥΝΕΡΓΑΤΙΚΗ ΠΙΣΤΩΤΙΚΗ ΕΤΑΙΡΕΙΑ ΞΥΛΟΤΥΜΠΟΥ	0016/1941	
ΣΥΝΕΡΓΑΤΙΚΗ ΠΙΣΤΩΤΙΚΗ ΕΤΑΙΡΕΙΑ ΑΛΛΗΛΕΓΓΥΗΣ	0024/1942	
ΣΥΝΕΡΓΑΤΙΚΗ ΠΙΣΤΩΤΙΚΗ ΕΤΑΙΡΕΙΑ ΑΘΗΑΙΝΟΥ	0001/1916	
ΣΥΝΕΡΓΑΤΙΚΗ ΠΙΣΤΩΤΙΚΗ ΕΤΑΙΡΕΙΑ ΞΥΛΟΦΑΓΟΥ	0019/1941	
ΣΥΝΕΡΓΑΤΙΚΗ ΠΙΣΤΩΤΙΚΗ ΕΤΑΙΡΕΙΑ ΒΑΣΙΛΙΚΟΣ ΠΕΝΤΑΣΧΟΙΝΟΣ	0046/1959	
ΣΥΝΕΡΓΑΤΙΚΗ ΠΙΣΤΩΤΙΚΗ ΕΤΑΙΡΕΙΑ ΛΕΙΒΑΔΙΩΝ	0044/1943	
ΣΥΝΕΡΓΑΤΙΚΗ ΠΙΣΤΩΤΙΚΗ ΕΤΑΙΡΕΙΑ ΟΡΜΗΔΕΙΑΣ	0123/1946	



ΣΥΝΕΡΓΑΤΙΚΗ ΕΤΑΙΡΕΙΑ	ΑΡΙΘΜΟΣ ΕΓΓΡΑΦΗΣ	ΣΥΝΟΛΟ ΣΥΝΕΡΓΑΤΙΚΩΝ ΕΤΑΙΡΕΙΩΝ
ΣΥΝΕΡΓΑΤΙΚΗ ΠΙΣΤΩΤΙΚΗ ΕΤΑΙΡΕΙΑ ΠΕΡΙΟΧΩΝ ΣΤΑΥΡΟΒΟΥΝΙΟΥ - ΛΕΥΚΑΡΩΝ	0063/1927	
ΣΥΝΕΡΓΑΤΙΚΗ ΠΙΣΤΩΤΙΚΗ ΕΤΑΙΡΕΙΑ ΑΓΡΟΤΙΚΗΣ ΑΝΑΠΤΥΞΗΣ	0039/1927	
<b>ΣΥΝΕΡΓΑΤΙΚΑ ΤΑΜΙΕΥΤΗΡΙΑ</b>		<b>3</b>
ΣΥΝΕΡΓΑΤΙΚΟ ΤΑΜΙΕΥΤΗΡΙΟ ΔΗΜΟΣΙΩΝ ΥΠΑΛΛΗΛΩΝ ΛΑΡΝΑΚΑΣ ΛΤΔ	0390/1952	
ΣΥΝΕΡΓΑΤΙΚΟ ΤΑΜΙΕΥΤΗΡΙΟ ΛΑΡΝΑΚΑΣ ΛΤΔ	0001/1994	
ΣΥΝΕΡΓΑΤΙΚΟΣ ΟΡΓΑΝΙΣΜΟΣ "ΠΡΩΤΟΒΟΥΛΙΑ ΓΥΝΑΙΚΩΝ" ΚΥΠΡΟΥ ΛΤΔ	0001/2000	
<b>2. ΚΑΤΑΝΑΛΩΤΙΚΟΣ ΚΑΙ ΠΡΟΜΗΘΕΥΤΙΚΟΣ ΤΟΜΕΑΣ</b>		<b>2</b>
<b>ΣΥΝΕΡΓΑΤΙΚΑ ΠΑΝΤΟΠΩΛΕΙΑ</b>		<b>1</b>
ΣΥΝΕΡΓΑΤΙΚΟ ΠΑΝΤΟΠΩΛΕΙΟ ΚΑΛΑΒΑΣΟΥ ΛΤΔ	0181/1946	
<b>ΣΥΝΕΡΓΑΤΙΚΕΣ ΠΡΟΜΗΘΕΥΤΙΚΕΣ ΕΤΑΙΡΕΙΕΣ</b>		<b>1</b>
ΣΥΝΕΡΓΑΤΙΚΗ ΕΤΑΙΡΕΙΑ ΣΥΝΕΡΓΚΑΣ ΛΤΔ	0022/1965	
<b>3. ΤΟΜΕΑΣ ΔΙΑΘΕΣΗΣ ΚΑΙ ΕΜΠΟΡΙΑΣ ΓΕΩΡΓΙΚΩΝ ΚΑΙ ΚΤΗΝΟΤΡΟΦΙΚΩΝ ΠΡΟΪΟΝΤΩΝ</b>		<b>3</b>
<b>ΣΥΝΕΡΓΑΤΙΚΕΣ ΕΤΑΙΡΕΙΕΣ ΔΙΑΘΕΣΗΣ ΓΕΩΡΓΙΚΩΝ ΠΡΟΪΟΝΤΩΝ</b>		<b>1</b>
ΣΥΝΕΡΓΑΤΙΚΗ ΕΤΑΙΡΕΙΑ ΔΙΑΘΕΣΗΣ ΓΕΩΡΓΙΚΩΝ ΠΡΟΪΟΝΤΩΝ ΠΕΡΙΦΕΡΕΙΑΣ ΜΑΡΩΝΙΟΥ ΛΤΔ*	0003/1993	
<b>ΣΥΝΕΡΓΑΤΙΚΕΣ ΕΤΑΙΡΕΙΕΣ ΔΙΑΘΕΣΗΣ ΧΑΡΟΥΠΙΩΝ</b>		<b>1</b>
ΣΥΝΕΡΓΑΤΙΚΗ ΕΝΩΣΗ ΔΙΑΘΕΣΗΣ ΧΑΡΟΥΠΙΩΝ ΛΑΡΝΑΚΑΣ ΛΤΔ	0163/1946	
<b>ΣΥΝΕΡΓΑΤΙΚΕΣ ΕΤΑΙΡΕΙΕΣ ΚΤΗΝΟΤΡΟΦΩΝ</b>		<b>1</b>
ΠΑΓΚΥΠΡΙΑ ΣΥΝΕΡΓΑΤΙΚΗ ΕΤΑΙΡΕΙΑ ΚΤΗΝΟΤΡΟΦΩΝ (ΠΑΣΥΝΕΚ) ΛΤΔ*	0001/2005	
<b>4. ΤΟΜΕΑΣ ΜΕΤΑΠΟΙΗΣΗΣ</b>		<b>2</b>
ΣΥΝΕΡΓΑΤΙΚΗ ΕΤΑΙΡΕΙΑ ΑΓΓΕΙΟΠΛΑΣΤΩΝ ΚΟΡΝΟΥ (ΛΑΡΝΑΚΑΣ) ΛΤΔ	0452/1953	
ΣΥΝΕΡΓΑΤΙΚΗ ΧΕΙΡΟΤΕΧΝΙΚΗ ΕΤΑΙΡΕΙΑ ΚΑΤΩ ΛΕΥΚΑΡΩΝ ΛΤΔ	0034/1962	
<b>5. ΤΟΜΕΑΣ ΥΠΗΡΕΣΙΩΝ</b>		<b>2</b>
<b>ΣΥΝΕΡΓΑΤΙΚΕΣ ΕΤΑΙΡΕΙΕΣ ΕΝΟΙΚΙΑΣΕΩΣ ΓΑΙΩΝ</b>		<b>2</b>
ΣΥΝΕΡΓΑΤΙΚΗ ΕΤΑΙΡΕΙΑ ΕΝΟΙΚΙΑΣΗΣ ΓΑΙΩΝ ΟΡΜΗΔΕΙΑΣ ΛΤΔ	0118/1940	
ΣΥΝΕΡΓΑΤΙΚΗ ΕΤΑΙΡΕΙΑ ΕΝΟΙΚΙΑΣΗΣ ΓΑΙΩΝ ΞΥΛΟΤΥΜΠΟΥ ΛΤΔ	0119/1940	

ΣΥΝΕΡΓΑΤΙΚΗ ΕΤΑΙΡΕΙΑ	ΑΡΙΘΜΟΣ ΕΓΓΡΑΦΗΣ	ΣΥΝΟΛΟ ΣΥΝΕΡΓΑΤΙΚΩΝ ΕΤΑΙΡΕΙΩΝ
<b>ΕΠΑΡΧΙΑ ΛΕΜΕΣΟΥ</b>		<b>49</b>
<b>1. ΠΙΣΤΩΤΙΚΟΣ ΤΟΜΕΑΣ</b>		<b>18</b>
<b>ΣΥΝΕΡΓΑΤΙΚΕΣ ΠΙΣΤΩΤΙΚΕΣ ΕΤΑΙΡΕΙΕΣ</b>		<b>14</b>
ΣΥΝΕΡΓΑΤΙΚΗ ΠΙΣΤΩΤΙΚΗ ΕΤΑΙΡΕΙΑ ΚΥΠΕΡΟΥΝΤΑΣ	0354/1938	
ΣΥΝΕΡΓΑΤΙΚΗ ΠΙΣΤΩΤΙΚΗ ΕΤΑΙΡΕΙΑ ΥΨΩΝΑ - ΛΟΦΟΥ	0392/1940	
ΣΥΝΕΡΓΑΤΙΚΗ ΠΙΣΤΩΤΙΚΗ ΕΤΑΙΡΕΙΑ ΜΟΡΦΟΥ	0038/1927	
ΣΥΝΕΡΓΑΤΙΚΗ ΠΙΣΤΩΤΙΚΗ ΕΤΑΙΡΕΙΑ ΜΕΣΑ ΓΕΙΤΟΝΙΑΣ	0368/1939	
ΣΥΝΕΡΓΑΤΙΚΗ ΠΙΣΤΩΤΙΚΗ ΕΤΑΙΡΕΙΑ ΑΓΙΑΣ ΦΥΛΑΞΗΣ	0074/1944	
ΣΥΝΕΡΓΑΤΙΚΗ ΠΙΣΤΩΤΙΚΗ ΕΤΑΙΡΕΙΑ ΠΙΣΣΟΥΡΙΟΥ	0040/1943	
ΣΥΝΕΡΓΑΤΙΚΗ ΠΙΣΤΩΤΙΚΗ ΕΤΑΙΡΕΙΑ ΚΟΥΡΙΟΥ	0022/1957	
ΣΥΝΕΡΓΑΤΙΚΗ ΠΙΣΤΩΤΙΚΗ ΕΤΑΙΡΕΙΑ ΗΜΙΟΡΕΙΝΗΣ ΛΕΜΕΣΟΥ	0388/1940	
ΣΥΝΕΡΓΑΤΙΚΗ ΠΙΣΤΩΤΙΚΗ ΕΤΑΙΡΕΙΑ ΟΡΕΙΝΗΣ ΠΙΤΣΙΛΙΑΣ	0262/1928	
ΣΥΝΕΡΓΑΤΙΚΗ ΠΙΣΤΩΤΙΚΗ ΕΤΑΙΡΕΙΑ ΚΡΑΣΟΧΩΡΙΩΝ	0122/1928	
ΣΥΝΕΡΓΑΤΙΚΗ ΠΙΣΤΩΤΙΚΗ ΕΤΑΙΡΕΙΑ ΑΓΡΟΥ	0118/1928	
ΣΥΝΕΡΓΑΤΙΚΗ ΠΙΣΤΩΤΙΚΗ ΕΤΑΙΡΕΙΑ ΤΡΑΧΩΝΙΟΥ - ΚΟΛΟΣΣΙΟΥ	0185/1946	
ΣΥΝΕΡΓΑΤΙΚΗ ΠΙΣΤΩΤΙΚΗ ΕΤΑΙΡΕΙΑ ΟΡΕΙΝΩΝ ΘΕΡΕΤΡΩΝ ΛΕΜΕΣΟΥ	0190/1936	
ΣΥΝΕΡΓΑΤΙΚΗ ΠΙΣΤΩΤΙΚΗ ΕΤΑΙΡΕΙΑ ΑΝΑΤΟΛΙΚΗΣ ΛΕΜΕΣΟΥ	0152/1946	
<b>ΣΥΝΕΡΓΑΤΙΚΑ ΤΑΜΙΕΥΤΗΡΙΑ</b>		<b>4</b>
ΣΥΝΕΡΓΑΤΙΚΟ ΤΑΜΙΕΥΤΗΡΙΟ ΛΕΜΕΣΟΥ ΛΤΔ	0157/1946	
ΣΥΝΕΡΓΑΤΙΚΟ ΤΑΜΙΕΥΤΗΡΙΟ ΔΗΜΟΣΙΩΝ ΥΠΑΛΛΗΛΩΝ ΛΕΜΕΣΟΥ ΛΤΔ	0333/1949	
ΣΥΝΕΡΓΑΤΙΚΟ ΤΑΜΙΕΥΤΗΡΙΟ ΠΕΛΕΝΔΡΙΟΥ ΛΤΔ	0180/1946	
ΣΥΝΕΡΓΑΤΙΚΟ ΤΑΜΙΕΥΤΗΡΙΟ ΑΜΑΘΟΥΣΙΑ ΛΤΔ	0033/1961	
<b>2. ΚΑΤΑΝΑΛΩΤΙΚΟΣ ΚΑΙ ΠΡΟΜΗΘΕΥΤΙΚΟΣ ΤΟΜΕΑΣ</b>		<b>13</b>
<b>ΣΥΝΕΡΓΑΤΙΚΑ ΠΑΝΤΟΠΩΛΕΙΑ</b>		<b>12</b>
ΣΥΝΕΡΓΑΤΙΚΟ ΠΑΝΤΟΠΩΛΕΙΟ ΒΟΥΝΙΟΥ ΛΤΔ	0262/1947	
ΣΥΝΕΡΓΑΤΙΚΟ ΠΑΝΤΟΠΩΛΕΙΟ ΥΨΩΝΑ - ΛΟΦΟΥ ΛΤΔ	0279/1948	
ΣΥΝΕΡΓΑΤΙΚΟ ΠΑΝΤΟΠΩΛΕΙΟ ΑΨΙΟΥΣ ΛΤΔ	0290/1948	
ΣΥΝΕΡΓΑΤΙΚΟ ΠΑΝΤΟΠΩΛΕΙΟ ΠΟΤΑΜΙΤΙΣΣΑΣ (ΛΕΜΕΣΟΥ) ΛΤΔ	0477/1954	





ΣΥΝΕΡΓΑΤΙΚΗ ΕΤΑΙΡΕΙΑ	ΑΡΙΘΜΟΣ ΕΓΓΡΑΦΗΣ	ΣΥΝΟΛΟ ΣΥΝΕΡΓΑΤΙΚΩΝ ΕΤΑΙΡΕΙΩΝ
ΣΥΝΕΡΓΑΤΙΚΟ ΠΑΝΤΟΠΩΛΕΙΟ ΑΡΑΚΑΠΑ (ΛΕΜΕΣΟΥ) ΛΤΔ	0481/1954	
ΣΥΝΕΡΓΑΤΙΚΟ ΠΑΝΤΟΠΩΛΕΙΟ ΕΠΤΑΓΩΝΙΑΣ (ΛΕΜΕΣΟΥ) ΛΤΔ	0502/1954	
ΣΥΝΕΡΓΑΤΙΚΟ ΠΑΝΤΟΠΩΛΕΙΟ ΔΩΡΟΥ (ΛΕΜΕΣΟΥ) ΛΤΔ	0005/1955	
ΣΥΝΕΡΓΑΤΙΚΟ ΠΑΝΤΟΠΩΛΕΙΟ ΑΓΙΟΥ ΘΕΟΔΩΡΟΥ ΛΕΜΕΣΟΥ ΛΤΔ	0022/1955	
Β' ΣΥΝΕΡΓΑΤΙΚΟ ΠΑΝΤΟΠΩΛΕΙΟ ΕΠΙΣΚΟΠΗΣ (ΛΕΜΕΣΟΥ) ΛΤΔ	0032/1956	
ΣΥΝΕΡΓΑΤΙΚΟ ΠΑΝΤΟΠΩΛΕΙΟ ΑΜΙΑΝΤΟΥ ΛΤΔ	0040/1961	
ΣΥΝΕΡΓΑΤΙΚΗ ΕΤΑΙΡΕΙΑ ΚΑΤΑΝΑΛΩΤΩΝ ΠΕΛΕΝΔΡΙΟΥ ΛΤΔ	0028/1965	
ΣΥΝΕΡΓΑΤΙΚΟ ΠΑΝΤΟΠΩΛΕΙΟ ΛΟΥΒΑΡΑ (ΛΕΜΕΣΟΥ) ΛΤΔ	0001/1969	
<b>ΥΠΕΡΑΓΟΡΕΣ ΚΑΙ ΚΑΤΑΣΤΗΜΑΤΑ ΛΙΑΝΙΚΗΣ ΠΩΛΗΣΗΣ</b>		<b>1</b>
ΣΥΓΚΡΟΤΗΜΑ ΣΥΝΕΡΓΑΤΙΚΗΣ ΕΤΑΙΡΕΙΑΣ ΕΣΕΛ - ΣΠΟΛΠ ΛΤΔ	0023/1942	
<b>3. ΤΟΜΕΑΣ ΔΙΑΘΕΣΗΣ ΚΑΙ ΕΜΠΟΡΙΑΣ ΓΕΩΡΓΙΚΩΝ ΚΑΙ ΚΤΗΝΟΤΡΟΦΙΚΩΝ ΠΡΟΪΟΝΤΩΝ</b>		<b>7</b>
<b>ΣΥΝΕΡΓΑΤΙΚΕΣ ΕΤΑΙΡΕΙΕΣ ΔΙΑΘΕΣΗΣ ΓΕΩΡΓΙΚΩΝ ΠΡΟΪΟΝΤΩΝ</b>		<b>3</b>
ΣΥΝΕΡΓΑΤΙΚΗ ΕΝΩΣΗ ΔΙΑΘΕΣΗΣ ΓΕΩΡΓΙΚΩΝ ΠΡΟΪΟΝΤΩΝ (ΣΕΔΙΓΕΠ) ΛΤΔ	0015/1964	
ΣΥΝΕΡΓΑΤΙΚΗ ΕΤΑΙΡΕΙΑ ΔΙΑΘΕΣΗΣ ΓΕΩΡΓΙΚΩΝ ΠΡΟΪΟΝΤΩΝ ΠΑΡΕΚΚΛΗΣΙΑΣ (ΛΕΜΕΣΟΥ) ΛΤΔ	0004/1967	
ΣΥΝΕΡΓΑΤΙΚΗ ΕΤΑΙΡΕΙΑ ΔΙΑΘΕΣΗΣ ΓΕΩΡΓΙΚΩΝ ΠΡΟΪΟΝΤΩΝ (ΣΕΔΙΓΕΠ) ΠΙΤΣΙΛΙΑΣ - ΤΡΟΟΔΟΥΣ ΛΤΔ	0002/1995	
<b>ΣΥΝΕΡΓΑΤΙΚΕΣ ΕΤΑΙΡΕΙΕΣ ΦΡΟΥΤΟΠΑΡΑΓΩΓΩΝ</b>		<b>2</b>
ΣΥΝΕΡΓΑΤΙΚΗ ΕΤΑΙΡΕΙΑ ΔΙΑΘΕΣΗΣ ΕΠΙΤΡΑΠΕΖΙΩΝ ΣΤΑΦΥΛΙΩΝ ΛΕΜΕΣΟΥ (ΣΕΔΕΣ) ΛΤΔ*	0013/1958	
ΣΥΝΕΡΓΑΤΙΚΗ ΕΤΑΙΡΕΙΑ ΑΜΠΕΛΟΥΡΓΩΝ ΠΙΣΣΟΥΡΙΟΥ (ΣΕΑΠ) ΛΤΔ	0002/1963	
<b>ΣΥΝΕΡΓΑΤΙΚΕΣ ΕΤΑΙΡΕΙΕΣ ΔΙΑΘΕΣΗΣ ΧΑΡΟΥΠΙΩΝ</b>		<b>2</b>
ΣΥΝΕΡΓΑΤΙΚΗ ΕΝΩΣΗ ΔΙΑΘΕΣΗΣ ΧΑΡΟΥΠΙΩΝ ΛΕΜΕΣΟΥ ΛΤΔ	0163/1946	
ΣΥΝΕΡΓΑΤΙΚΗ ΟΜΟΣΠΟΝΔΙΑ ΔΙΑΘΕΣΗΣ ΧΑΡΟΥΠΙΩΝ ΛΤΔ	0435/1953	
<b>4. ΤΟΜΕΑΣ ΜΕΤΑΠΟΙΗΣΗΣ</b>		<b>10</b>
ΣΥΝΕΡΓΑΤΙΚΟΣ ΟΡΓΑΝΙΣΜΟΣ ΔΙΑΘΕΣΗΣ ΑΜΠΕΛΟΥΡΓΙΚΩΝ ΠΡΟΪΟΝΤΩΝ ΛΤΔ	0175/1946	
ΣΥΝΕΡΓΑΤΙΚΗ ΕΤΑΙΡΕΙΑ ΤΡΙΑΝΤΑΦΥΛΛΟΠΑΡΑΓΩΓΩΝ ΑΓΡΟΥ (ΛΕΜΕΣΟΥ) ΛΤΔ	0017/1961	
ΣΥΝΕΡΓΑΤΙΚΗ ΟΙΝΟΠΟΙΗΤΙΚΗ ΕΤΑΙΡΕΙΑ ΔΩΡΟΥ (ΛΕΜΕΣΟΥ) ΛΤΔ*	0003/1963	
ΣΥΝΕΡΓΑΤΙΚΗ ΟΙΝΟΠΟΙΗΤΙΚΗ ΕΤΑΙΡΕΙΑ ΑΓΙΟΥ ΓΕΩΡΓΙΟΥ (ΛΕΜΕΣΟΥ) ΛΤΔ*	0004/1963	
ΕΛΛΗΝΙΚΗ ΣΥΝΕΡΓΑΤΙΚΗ ΟΙΝΟΠΟΙΗΤΙΚΗ ΕΤΑΙΡΕΙΑ ΣΥΛΙΚΟΥ (ΛΕΜΕΣΟΥ) ΛΤΔ*	0020/1963	

ΣΥΝΕΡΓΑΤΙΚΗ ΕΤΑΙΡΕΙΑ	ΑΡΙΘΜΟΣ ΕΓΓΡΑΦΗΣ	ΣΥΝΟΛΟ ΣΥΝΕΡΓΑΤΙΚΩΝ ΕΤΑΙΡΕΙΩΝ
ΣΥΝΕΡΓΑΤΙΚΗ ΟΙΝΟΠΟΙΗΤΙΚΗ ΕΤΑΙΡΕΙΑ ΑΓΙΟΥ ΜΑΜΑΝΤΟΣ-ΚΑΠΗΛΙΟΥ ΛΤΔ	0001/2011	
ΣΥΝΕΡΓΑΤΙΚΗ ΟΙΝΟΠΟΙΗΤΙΚΗ ΕΤΑΙΡΕΙΑ ΛΑΝΙΑΣ ΛΤΔ	0002/2011	
ΣΥΝΕΡΓΑΤΙΚΗ ΟΙΝΟΠΟΙΗΤΙΚΗ ΕΤΑΙΡΕΙΑ ΑΓΙΟΥ ΚΩΝΣΤΑΝΤΙΝΟΥ ΛΤΔ	0003/2011	
ΣΥΝΕΡΓΑΤΙΚΗ ΟΙΝΟΠΟΙΗΤΙΚΗ ΕΤΑΙΡΕΙΑ ΖΩΟΠΗΓΗΣ ΛΤΔ	0004/2011	
ΣΥΝΕΡΓΑΤΙΚΗ ΟΙΝΟΠΟΙΗΤΙΚΗ ΕΤΑΙΡΕΙΑ ΚΑΛΟΥ ΧΩΡΙΟΥ (ΛΕΜΕΣΟΥ) ΛΤΔ	0005/2011	
<b>5. ΤΟΜΕΑΣ ΥΠΗΡΕΣΙΩΝ</b>		<b>1</b>
ΣΥΝΕΡΓΑΤΙΚΗ ΕΤΑΙΡΕΙΑ ΝΑΥΤΙΛΙΑΚΩΝ ΥΠΗΡΕΣΙΩΝ ΚΥΠΡΟΥ (CO-MARINE) ΛΤΔ	0036/1965	
<b>ΕΠΑΡΧΙΑ ΠΑΦΟΥ</b>		<b>29</b>
<b>1. ΠΙΣΤΩΤΙΚΟΣ ΤΟΜΕΑΣ</b>		<b>18</b>
<b>ΣΥΝΕΡΓΑΤΙΚΕΣ ΠΙΣΤΩΤΙΚΕΣ ΕΤΑΙΡΕΙΕΣ</b>		<b>17</b>
ΣΥΝΕΡΓΑΤΙΚΗ ΠΙΣΤΩΤΙΚΗ ΕΤΑΙΡΕΙΑ ΠΕΡΙΦΕΡΕΙΑΣ ΠΟΛΕΩΣ ΧΡΥΣΟΧΟΥΣ	0023/1955	
ΣΥΝΕΡΓΑΤΙΚΗ ΠΙΣΤΩΤΙΚΗ ΕΤΑΙΡΕΙΑ ΓΕΡΟΣΚΗΠΟΥ ΚΑΙ ΑΝΑΤΟΛΙΚΗΣ ΠΑΦΟΥ	0151/1928	
ΣΥΝΕΡΓΑΤΙΚΗ ΠΙΣΤΩΤΙΚΗ ΕΤΑΙΡΕΙΑ ΚΑΤΩ ΠΑΦΟΥ	0503/1955	
ΣΥΝΕΡΓΑΤΙΚΗ ΠΙΣΤΩΤΙΚΗ ΕΤΑΙΡΕΙΑ ΠΕΓΕΙΑΣ	0377/1939	
ΣΥΝΕΡΓΑΤΙΚΗ ΠΙΣΤΩΤΙΚΗ ΕΤΑΙΡΕΙΑ ΚΙΣΣΟΝΕΡΓΑΣ	0001/1940	
ΣΥΝΕΡΓΑΤΙΚΗ ΠΙΣΤΩΤΙΚΗ ΕΤΑΙΡΕΙΑ ΧΛΩΡΑΚΑΣ	0366/1939	
ΣΥΝΕΡΓΑΤΙΚΗ ΠΙΣΤΩΤΙΚΗ ΕΤΑΙΡΕΙΑ ΑΜΑΡΓΕΤΗΣ & ΠΕΡΙΧΩΡΩΝ	0057/1943	
ΣΥΝΕΡΓΑΤΙΚΗ ΠΙΣΤΩΤΙΚΗ ΕΤΑΙΡΕΙΑ ΓΙΟΛΟΥ	0107/1945	
ΣΥΝΕΡΓΑΤΙΚΗ ΠΙΣΤΩΤΙΚΗ ΕΤΑΙΡΕΙΑ ΛΑΟΝΑΣ	0021/1923	
ΣΥΝΕΡΓΑΤΙΚΗ ΠΙΣΤΩΤΙΚΗ ΕΤΑΙΡΕΙΑ ΚΟΝΙΩΝ - ΑΡΜΟΥ - ΜΑΡΑΘΟΥΝΤΑΣ - ΕΠΙΣΚΟΠΗΣ	0048/1943	
ΣΥΝΕΡΓΑΤΙΚΗ ΠΙΣΤΩΤΙΚΗ ΕΤΑΙΡΕΙΑ ΚΟΥΚΛΙΩΝ	0018/1941	
ΣΥΝΕΡΓΑΤΙΚΗ ΠΙΣΤΩΤΙΚΗ ΕΤΑΙΡΕΙΑ ΠΕΡΙΦΕΡΕΙΑΣ ΧΡΥΣΟΡΟΓΙΑΤΙΣΣΑΣ	0097/1938	
ΣΥΝΕΡΓΑΤΙΚΗ ΠΙΣΤΩΤΙΚΗ ΕΤΑΙΡΕΙΑ ΠΟΛΕΜΙΟΥ	0027/1926	
ΣΥΝΕΡΓΑΤΙΚΗ ΠΙΣΤΩΤΙΚΗ ΕΤΑΙΡΕΙΑ ΠΩΜΟΥ - ΤΥΛΛΗΡΙΑΣ	0046/1943	
ΣΥΝΕΡΓΑΤΙΚΗ ΠΙΣΤΩΤΙΚΗ ΕΤΑΙΡΕΙΑ ΣΙΜΟΥ	0008/1955	
ΣΥΝΕΡΓΑΤΙΚΗ ΠΙΣΤΩΤΙΚΗ ΕΤΑΙΡΕΙΑ ΣΤΡΟΥΜΠΙΟΥ	0079/1927	
ΣΥΝΕΡΓΑΤΙΚΗ ΠΙΣΤΩΤΙΚΗ ΕΤΑΙΡΕΙΑ "ΣΤΑΥΡΟΣ ΜΙΝΘΗΣ"	0050/1927	



ΣΥΝΕΡΓΑΤΙΚΗ ΕΤΑΙΡΕΙΑ	ΑΡΙΘΜΟΣ ΕΓΓΡΑΦΗΣ	ΣΥΝΟΛΟ ΣΥΝΕΡΓΑΤΙΚΩΝ ΕΤΑΙΡΕΙΩΝ
<b>ΣΥΝΕΡΓΑΤΙΚΑ ΤΑΜΙΕΥΤΗΡΙΑ</b>		<b>1</b>
ΕΛΛΗΝΙΚΟ ΣΥΝΕΡΓΑΤΙΚΟ ΤΑΜΙΕΥΤΗΡΙΟ ΠΑΦΟΥ ΛΤΔ	0023/1963	
<b>2. ΚΑΤΑΝΑΛΩΤΙΚΟΣ ΚΑΙ ΠΡΟΜΗΘΕΥΤΙΚΟΣ ΤΟΜΕΑΣ</b>		<b>3</b>
<b>ΣΥΝΕΡΓΑΤΙΚΑ ΠΑΝΤΟΠΩΛΕΙΑ</b>		<b>3</b>
ΣΥΝΕΡΓΑΤΙΚΟ ΠΑΝΤΟΠΩΛΕΙΟ ΓΕΡΟΣΚΗΠΟΥ ΛΤΔ	0150/1946	
ΣΥΝΕΡΓΑΤΙΚΟ ΠΑΝΤΟΠΩΛΕΙΟ ΠΑΝΑΓΙΑΣ ΛΤΔ	0024/1956	
ΣΥΝΕΡΓΑΤΙΚΟ ΠΑΝΤΟΠΩΛΕΙΟ ΑΓΙΑΣ ΜΑΡΙΝΑΣ (ΧΡΥΣΟΧΟΥΣ - ΠΑΦΟΥ) ΛΤΔ	0077/1959	
<b>3. ΤΟΜΕΑΣ ΔΙΑΘΕΣΗΣ ΚΑΙ ΕΜΠΟΡΙΑΣ ΓΕΩΡΓΙΚΩΝ ΚΑΙ ΚΤΗΝΟΤΡΟΦΙΚΩΝ ΠΡΟΪΟΝΤΩΝ</b>		<b>6</b>
<b>ΣΥΝΕΡΓΑΤΙΚΕΣ ΕΤΑΙΡΕΙΕΣ ΔΙΑΘΕΣΗΣ ΓΕΩΡΓΙΚΩΝ ΠΡΟΪΟΝΤΩΝ</b>		<b>3</b>
ΣΥΝΕΡΓΑΤΙΚΗ ΕΤΑΙΡΕΙΑ ΔΙΑΘΕΣΗΣ ΓΕΩΡΓΙΚΩΝ ΠΡΟΪΟΝΤΩΝ ΑΓΙΑΣ ΜΑΡΙΝΑΣ ΧΡΥΣΟΧΟΥΣ ΛΤΔ	0030/1962	
ΣΥΝΕΡΓΑΤΙΚΗ ΕΤΑΙΡΕΙΑ ΔΙΑΘΕΣΗΣ ΓΕΩΡΓΙΚΩΝ ΠΡΟΪΟΝΤΩΝ ΠΕΡΙΦΕΡΕΙΑΣ (ΣΕΔΙΓΕΠ) ΠΟΛΕΩΣ ΧΡΥΣΟΧΟΥΣ ΛΤΔ	0001/1970	
ΣΥΝΕΡΓΑΤΙΚΗ ΕΤΑΙΡΕΙΑ ΔΙΑΘΕΣΗΣ ΓΕΩΡΓΙΚΩΝ ΠΡΟΪΟΝΤΩΝ (ΣΕΔΙΓΕΠ) ΠΑΦΟΥ ΚΑΙ ΟΡΕΙΝΗΣ ΛΤΔ*	0001/1986	
<b>ΣΥΝΕΡΓΑΤΙΚΕΣ ΕΤΑΙΡΕΙΕΣ ΦΡΟΥΤΟΠΑΡΑΓΩΓΩΝ</b>		<b>1</b>
ΣΥΝΕΡΓΑΤΙΚΗ ΕΤΑΙΡΕΙΑ ΜΠΑΝΑΝΟΠΑΡΑΓΩΓΩΝ ΠΑΦΟΥ ΛΤΔ	0002/2000	
<b>ΣΥΝΕΡΓΑΤΙΚΕΣ ΕΤΑΙΡΕΙΕΣ ΔΙΑΘΕΣΗΣ ΧΑΡΟΥΠΙΩΝ</b>		<b>1</b>
ΣΥΝΕΡΓΑΤΙΚΗ ΕΝΩΣΗ ΔΙΑΘΕΣΗΣ ΧΑΡΟΥΠΙΩΝ ΕΠΑΡΧΙΑΣ ΠΑΦΟΥ ΛΤΔ	0166/1946	
<b>ΣΥΝΕΡΓΑΤΙΚΕΣ ΕΤΑΙΡΕΙΕΣ ΚΤΗΝΟΤΡΟΦΩΝ</b>		<b>1</b>
ΣΥΝΕΡΓΑΤΙΚΗ ΕΤΑΙΡΕΙΑ ΚΤΗΝΟΤΡΟΦΩΝ (ΣΥΝΕΚΤΗ) ΠΑΦΟΥ ΛΤΔ*	0002/1997	
<b>4. ΤΟΜΕΑΣ ΜΕΤΑΠΟΙΗΣΗΣ</b>		<b>1</b>
ΣΥΝΕΡΓΑΤΙΚΟΣ ΟΡΓΑΝΙΣΜΟΣ ΚΑΠΝΟΠΑΡΑΓΩΓΩΝ (ΣΟΚ) ΛΤΔ*	0023/1961	
<b>5. ΤΟΜΕΑΣ ΥΠΗΡΕΣΙΩΝ</b>		<b>1</b>
<b>ΣΥΝΕΡΓΑΤΙΚΕΣ ΕΤΑΙΡΕΙΕΣ ΕΝΟΙΚΙΑΣΕΩΣ ΓΑΙΩΝ</b>		<b>1</b>
ΣΥΝΕΡΓΑΤΙΚΗ ΕΠΑΥΛΗ ΠΟΤΙΜΩΝ (ΠΕΓΕΙΑΣ) ΛΤΔ	0345/1950	

## Σημειώσεις:

- \*Συνεργατικές Εταιρείες, οι οποίες δεν διεξήγαγαν κάποια δραστηριότητα κατά το υπό επισκόπηση έτος.

## ΠΑΡΑΡΤΗΜΑ 7.2

ΚΑΤΑΛΟΓΟΣ ΣΥΓΧΩΝΕΥΜΕΝΩΝ ΣΥΝΕΡΓΑΤΙΚΩΝ ΠΙΣΤΩΤΙΚΩΝ ΙΔΡΥΜΑΤΩΝ (2003 - 2011)						
A/A	ΟΝΟΜΑ ΑΠΟΔΕΧΟΜΕΝΗΣ Σ.Ε.	ΑΡΙΘΜΟΣ ΕΓΓΡΑΦΗΣ/ ΕΤΟΣ ΙΔΡΥΣΗΣ	ΗΜΕΡΟΜΗΝΙΑ ΣΥΓΧΩΝΕΥΣΗΣ	A/A	ΑΡΙΘΜΟΣ ΕΓΓΡΑΦΗΣ/ ΕΤΟΣ ΙΔΡΥΣΗΣ	ΟΝΟΜΑ ΜΕΤΑΦΕΡΟΜΕΝΗΣ Σ.Ε.
1.	Σ.Π.Ε. ΓΕΡΟΣΚΗΠΟΥ ΚΑΙ ΑΝΑΤΟΛΙΚΗΣ ΠΑΦΟΥ (ΠΡΩΗΝ Σ.Π.Ε. ΓΕΡΟΣΚΗΠΟΥ)	0151/1928	11.2.2005	1.	0033/1959	Σ.Π.Ε. ΤΙΜΗΣ
			14.7.2008	2.	0006/1975	Σ.Ε.Ε. ΜΑΝΔΡΙΩΝ ΠΑΦΟΥ
			»	3.	0379/1939	Σ.Π.Ε. ΣΑΛΑΜΙΟΥΣ
			»	4.	0106/1927	Σ.Π.Ε. "ΑΡΜΟΝΙΑ" ΑΝΑΡΙΤΑΣ
			»	5.	0203/1928	Σ.Π.Ε. ΚΕΛΟΚΕΔΑΡΩΝ
			»	6.	0425/1953	Σ.Π.Ε. ΧΟΛΕΤΡΙΩΝ
			»	7.	0134/1928	Σ.Π.Ε. ΤΡΑΧΥΠΕΔΟΥΛΑΣ
			»	8.	0009/1975	Σ.Ε.Ε. ΑΓ. ΝΙΚΟΛΑΟΥ ΠΑΦΟΥ
			»	9.	0008/1975	Σ.Ε.Ε. ΤΙΜΗΣ
			»	10.	0099/1928	Σ.Π.Ε. ΚΕΔΑΡΩΝ
			»	11.	0007/1976	Σ.Ε.Ε. ΑΓ. ΙΩΑΝΝΗ ΠΑΦΟΥ
			»	12.	0004/1976	Σ.Ε.Ε. ΣΤΑΥΡΟΚΟΝΝΟΥΣ
			»	13.	0005/1975	Σ.Ε.Ε. ΑΓ. ΓΕΩΡΓΙΟΥ ΠΑΦΟΥ
2.	Σ.Π.Ε. ΠΩΜΟΥ - ΤΥΛΛΗΡΙΑΣ (ΠΡΩΗΝ Σ.Π.Ε. ΠΩΜΟΥ)	0046/1943	13.6.2005	14.	0372/1951	Σ.Π.Ε. ΠΑΧΥΑΜΜΟΥ
			»	15.	0034/1943	Σ.Π.Ε. ΠΥΡΓΟΥ ΛΕΥΚΩΣΙΑΣ
			»	16.	0349/1950	Σ.Π.Ε. ΝΕΩΝ ΔΗΜΜΑΤΩΝ
3.	Σ.Π.Ε. ΣΤΡΟΥΜΠΙΟΥ	0079/1927	27.6.2005	17.	0182/1946	Σ.Π.Ε. ΘΕΛΕΤΡΑΣ
4.	Σ.Π.Ε. ΚΟΥΚΛΙΩΝ	0018/1941	27.6.2005	18.	0002/1958	Σ.Π.Ε. ΝΙΚΟΚΛΕΙΑΣ
			»	19.	0308/1948	Σ.Π.Ε. ΑΡΧΙΜΑΝΔΡΙΤΑΣ
5.	Σ.Π.Ε. ΟΡΕΙΝΗΣ (ΠΡΩΗΝ Σ.Π.Ε. ΦΑΡΜΑΚΑ)	0342/1938	11.7.2005	20.	0214/1947	Σ.Π.Ε. ΚΑΛΟΥ ΧΩΡΙΟΥ (ΟΡΕΙΝΗΣ)
			»	21.	0124/1928	Σ.Π.Ε. ΓΟΥΡΡΙΟΥ
			»	22.	0060/1927	Σ.Π.Ε. ΟΔΟΥΣ
			10.1.2011	23.	414/1952	Σ.Π. ΓΟΥΡΙΟΥ ΛΤΔ
6.	Σ.Τ. ΛΕΜΕΣΟΥ ΛΤΔ	0157/1946	6.2.2006	24.	0060/1943	Σ.Π.Ε. ΖΑΚΑΚΙΟΥ
			5.9.2007	25.	0001/1995	Σ.Τ. ΕΠΙΣΤΗΜΟΝΩΝ ΜΗΧΑΝΙΚΩΝ (ΣΤΕΜΗΚ) ΛΤΔ



A/A	ΟΝΟΜΑ ΑΠΟΔΕΧΟΜΕΝΗΣ Σ.Ε.	ΑΡΙΘΜΟΣ ΕΓΓΡΑΦΗΣ/ ΕΤΟΣ ΙΔΡΥΣΗΣ	ΗΜΕΡΟΜΗΝΙΑ ΣΥΓΧΩΝΕΥΣΗΣ	A/A	ΑΡΙΘΜΟΣ ΕΓΓΡΑΦΗΣ/ ΕΤΟΣ ΙΔΡΥΣΗΣ	ΟΝΟΜΑ ΜΕΤΑΦΕΡΟΜΕΝΗΣ Σ.Ε.
			5.9.2007	26.	0274/1948	Σ.Τ. ΔΗΜΟΤΙΚΩΝ ΥΠΑΛΛΗΛΩΝ ΛΕΜΕΣΟΥ ΛΤΔ
			12.1.2009	27.	0161/1929	Σ.Π.Ε. ΑΓΙΟΥ ΑΘΑΝΑΣΙΟΥ
			10.1.2011	28.	0096/1938	Σ.Π.Ε. ΓΕΡΜΑΣΟΓΕΙΑΣ ΣΤΙΣ 8.5.2008 ΣΥΓΧΩΝΕΥΤΗΚΕ ΜΕΤΗ Σ.Π.Ε. ΑΚΡΟΥΝΤΑΣ, Σ.Π.Ε. ΦΟΙΝΙΚΑΡΙΩΝ ΚΑΙ Σ.Π.Ε. ΑΓ. ΤΥΧΩΝΑ - ΑΜΑΘΟΥΝΤΑ
			21.2.2011	29.	0062/1959	Σ.Π.Ε. ΠΟΛΕΜΙΔΙΩΝ
7.	Σ.Π.Ε. ΜΕΣΑ ΓΕΙΤΟΝΙΑΣ	0368/1939	16.2.2006	30.	0383/1939	Σ.Π.Ε. ΦΑΣΟΥΛΑΣ
			13.9.2006	31.	0256/1947	Σ.Π.Ε. ΠΑΡΑΜΥΘΑΣ
			»	32.	0007/1963	Σ.Π.Ε. ΣΠΙΤΑΛΙΟΥ
8.	ΣΥΝΕΡΓΑΤΙΚΗ ΟΙΚΟΔΟΜΙΚΗ ΕΤΑΙΡΕΙΑ ΔΗΜΟΣΙΩΝ ΥΠΑΛΛΗΛΩΝ ΚΥΠΡΟΥ ΛΤΔ	0365/1951	16.2.2006	33.	0376/1952	Σ.Τ. ΣΥΝΕΡΓΑΤΙΚΩΝ ΥΠΑΛΛΗΛΩΝ ΛΕΥΚΩΣΙΑΣ ΛΤΔ
			11.10.2007	34.	0009/1969	Σ.Τ. ΥΠΑΛΛΗΛΩΝ ΚΥΒΕΡΝΗΤΙΚΩΝ ΝΟΣΟΚΟΜΩΝ ΚΥΠΡΟΥ ΛΤΔ
			»	35.	0009/1962	Σ.Τ. ΔΗΜΟΣΙΩΝ ΥΠΑΛΛΗΛΩΝ ΚΕΡΥΝΕΙΑΣ ΛΤΔ
			»	36.	0033/1962	Σ.Τ. ΥΠΑΛΛΗΛΩΝ ΚΥΠΡΙΑΚΩΝ ΑΕΡΟΓΡΑΜΜΩΝ ΛΤΔ
			»	37.	0002/1977	Σ.Τ. ΥΠΑΛΛΗΛΩΝ Κ.Ο.Τ. ΛΤΔ
9.	Σ.Τ. ΠΙΤΣΙΛΙΑΣ ΛΕΥΚΩΣΙΑΣ ΛΤΔ (ΠΡΩΗΝ ΣΕΓΥΠ ΜΙΤΣΕΡΟΥ ΛΤΔ)	0006/1994	20.2.2006	38.	0035/1924	Σ.Π.Ε. ΠΛΑΤΑΝΙΣΤΑΣΑΣ
			»	39.	0076/1944	Σ.Π.Ε. ΛΑΓΟΥΔΕΡΩΝ - ΣΑΡΑΝΤΙΟΥ
			»	40.	0031/1943	Σ.Π.Ε ΑΣΚΑ
			»	41.	0121/1945	ΝΕΑ Σ.Π.Ε. ΦΤΕΡΙΚΟΥΔΙΟΥ
			18.3.2008	42.	0430/1953	Σ.Π.Ε. ΑΓΡΟΚΗΠΙΑΣ
10.	Σ.Π.Ε. ΑΝΑΤΟΛΙΚΗΣ ΛΕΜΕΣΟΥ (ΠΡΩΗΝ Σ.Π.Ε. ΠΥΡΓΟΥ ΛΕΜΕΣΟΥ)	0152/1946	20.3.2006	43.	0052/1943	ΝΕΑ Σ.Π.Ε. ΜΟΝΑΓΡΟΥΛΛΙΟΥ
			»	44.	0111/1945	Σ.Π.Ε. ΜΟΝΗΣ (ΛΕΜΕΣΟΥ)
			»	45.	0371/1939	Σ.Π.Ε. ΚΕΛΛΑΚΙΟΥ
			»	46.	0112/1945	Σ.Π.Ε. ΠΡΑΣΤΕΙΟΥ (ΚΕΛΛΑΚΙΟΥ)
			»	47.	0028/1959	Σ.Π.Ε. ΠΕΝΤΑΚΩΜΟΥ



A/A	ΟΝΟΜΑ ΑΠΟΔΕΧΟΜΕΝΗΣ Σ.Ε.	ΑΡΙΘΜΟΣ ΕΓΓΡΑΦΗΣ/ ΕΤΟΣ ΙΔΡΥΣΗΣ	ΗΜΕΡΟΜΗΝΙΑ ΣΥΓΧΩΝΕΥΣΗΣ	A/A	ΑΡΙΘΜΟΣ ΕΓΓΡΑΦΗΣ/ ΕΤΟΣ ΙΔΡΥΣΗΣ	ΟΝΟΜΑ ΜΕΤΑΦΕΡΟΜΕΝΗΣ Σ.Ε.
			20.3.2006	48.	0288/1948	Σ.Π.Ε. ΒΑΣΑΣ ΚΑΙ ΣΑΝΙΔΑΣ (ΚΕΛΛΑΚΙΟΥ)
			18.6.2007	49.	0348/1938	Σ.Π.Ε. ΑΣΓΑΤΑΣ
			»	50.	0089/1944	ΝΕΑ Σ.Π.Ε. ΠΑΡΕΚΚΛΗΣΙΑΣ
			»	51.	0086/1944	Σ.Π.Ε. ΕΠΤΑΓΩΝΙΑΣ
			»	52.	0316/1949	Σ.Π.Ε. ΔΙΕΡΩΝΑΣ
11.	Σ.Π.Ε. ΑΓΡΟΤΙΚΗΣ ΑΝΑΠΤΥΞΗΣ (ΠΡΩΗΝ Σ.Π.Ε. ΜΑΖΩΤΟΥ)	0039/1927	10.4.2006	53.	0040/1927	Σ.Π.Ε. ΑΓΓΛΙΣΙΔΩΝ
			»	54.	0008/1940	Σ.Π.Ε. ΑΝΑΦΩΤΙΑΣ
			»	55.	0400/1940	Σ.Π.Ε. ΑΛΕΘΡΙΚΟΥ
			»	56.	0010/1960	Σ.Π.Ε. ΑΛΑΜΙΝΟΥ
			»	57.	0003/1979	Σ.Ε.Ε. ΚΙΒΙΣΙΛΙΟΥ
			7.6.2007	58.	0119/1945	Σ.Π.Ε. ΣΚΑΡΙΝΟΥ
			»	59.	0003/1975	Σ.Π.Ε. ΚΟΦΙΝΟΥ
12.	Σ.Π.Ε. ΚΟΥΡΙΟΥ (ΠΡΩΗΝ Σ.Π.Ε. ΕΠΙΣΚΟΠΗΣ)	0022/1957	15.5.2006	60.	0300/1929	Σ.Π.Ε. ΕΡΗΜΗΣ "Ο ΤΙΜΙΟΣ ΠΡΟΔΡΟΜΟΣ"
			»	61.	0398/1940	Σ.Π.Ε. ΑΚΡΩΤΗΡΙΟΥ
			»	62.	0139/1928	Σ.Π.Ε. ΠΑΝΩ ΚΥΒΙΔΩΝ
			»	63.	0006/1964	ΕΛΛΗΝΙΚΗ Σ.Π.Ε. ΑΣΩΜΑΤΟΥ ΛΕΜΕΣΟΥ
			»	64.	0002/1983	Σ.Π.Ε. ΣΟΥΝΙΟΥ - ΖΑΝΑΤΖΙΑΣ
			»	65.	0004/1961	Σ.Π.Ε. ΣΩΤΗΡΑΣ ΛΕΜΕΣΟΥ
			»	66.	0002/1978	Σ.Ε.Ε. ΣΥΝΟΙΚΙΣΜΟΥ ΚΟΛΟΣΣΙΟΥ
			»	67.	0002/1976	Σ.Ε.Ε. ΚΑΝΤΟΥ
			»	68.	0005/1994	Σ.Ε.Ε. ΠΑΡΑΜΑΛΙΟΥ
13.	Σ.Τ. ΜΑΡΑΘΑΣΑΣ ΛΤΔ (ΠΡΩΗΝ Σ.Τ. ΚΑΛΟΠΑΝΑΓΙΩΤΗ ΛΤΔ)	0224/1937	22.5.2006	69.	0193/1936	Σ.Τ. ΠΕΔΟΥΛΑ ΛΤΔ
			»	70.	0227/1937	Σ.Π.Ε. ΜΟΥΤΟΥΛΛΑ
			»	71.	0083/1944	Σ.Π.Ε. ΜΗΛΙΚΟΥΡΙΟΥ
			»	72.	0036/1955	Σ.Π.Ε. ΚΑΜΠΟΥ - ΤΣΑΚΚΙΣΤΡΑΣ



A/A	ΟΝΟΜΑ ΑΠΟΔΕΧΟΜΕΝΗΣ Σ.Ε.	ΑΡΙΘΜΟΣ ΕΓΓΡΑΦΗΣ/ ΕΤΟΣ ΙΔΡΥΣΗΣ	ΗΜΕΡΟΜΗΝΙΑ ΣΥΓΧΩΝΕΥΣΗΣ	A/A	ΑΡΙΘΜΟΣ ΕΓΓΡΑΦΗΣ/ ΕΤΟΣ ΙΔΡΥΣΗΣ	ΟΝΟΜΑ ΜΕΤΑΦΕΡΟΜΕΝΗΣ Σ.Ε.
			22.5.2006	73.	0101/1938	Σ.Π.Ε. ΓΕΡΑΚΙΩΝ
			1.1.2011	74.	0109/1939	Σ.Τ. ΜΑΡΑΘΑΣΑΣ ΛΕΜΕΣΟΥ ΛΤΔ (ΠΡΩΗΝ Σ.Τ. ΛΕΜΥΘΟΥ ΛΤΔ) ΣΤΙΣ 5.11.2007 ΣΥΓΧΩΝΕΥΤΗΚΕ ΜΕ ΤΗ Σ.Π.Ε. ΠΡΟΔΡΟΜΟΥ, Σ.Π.Ε. ΑΓ. ΔΗΜΗΤΡΙΟΥ ΛΕΜΕΣΟΥ, Σ.Π.Ε. ΠΑΛΙΟΥΜΥΛΟΥ, Σ.Π.Ε. ΤΡΙΩΝ ΕΛΙΩΝ ΚΑΙ Σ.Τ. ΚΑΜΙΝΑΡΙΩΝ ΛΤΔ
			»	75.	260/1947	Σ.Π. ΜΟΥΤΟΥΛΛΑ ΛΤΔ
			»	76.	14/1955	Σ.Π. ΚΑΛΟΠΑΝΑΓΙΩΤΗ ΛΤΔ
14.	ΠΕΡΙΦΕΡΕΙΑΚΗ Σ.Π.Ε. ΛΕΥΚΩΣΙΑΣ (ΠΡΩΗΝ Σ.Π.Ε. ΠΕΡΑ ΧΩΡΙΟΥ ΝΗΣΟΥ)	0249/1928	15.6.2006	77.	0004/1975	Σ.Ε.Ε. ΚΟΤΣΙΑΤΗ - ΜΑΡΚΙ
			9.7.2007	78.	0500/1954	Σ.Ε.ΓΥΠ. ΤΣΕΡΙΟΥ
			22.10.2007	79.	0092/1945	Σ.Π.Ε. ΑΛΑΜΠΡΑΣ
			10.11.2008	80.	0127/1928	Σ.Π.Ε. ΛΥΜΠΙΩΝ ΑΛΑΜΠΡΑΣ
			7.2.2011	81.	0240/1937	Σ.Π.Ε. ΙΔΑΛΙΟΥ ΣΤΙΣ 26.7.2007 ΣΥΓΧΩΝΕΥΤΗΚΕ ΜΕ ΤΗ Σ.Π.Ε. ΠΟΤΑΜΙΑΣ ΚΑΙ ΤΟ Σ.Τ. ΥΠΑΛΛΗΛΩΝ ΣΑΥΠΑΡΚΟ ΛΤΔ
15.	Σ.Π.Ε. "ΣΤΑΥΡΟΣ ΜΙΝΘΗΣ" (ΠΡΩΗΝ Σ.Π.Ε. ΤΣΑΔΑΣ)	0050/1927	4.10.2006	82.	0046/1927	Σ.Π.Ε. ΚΑΛΛΕΠΕΙΑΣ
			»	83.	0034/1943	Σ.Π.Ε. ΛΕΤΥΜΠΟΥ
			»	84.	0005/1961	Σ.Π.Ε. ΛΕΜΟΝΑΣ
			»	85.	0239/1937	Σ.Π.Ε. ΧΟΥΛΟΥ
			17.11.2008	86.	0356/1939	Σ.Π.Ε. ΚΟΙΛΗΣ
16.	Σ.Π.Ε. ΛΑΟΝΑΣ (ΠΡΩΗΝ Σ.Π.Ε. ΚΑΘΗΚΑ)	0021/1923	16.10.2006	87.	0058/1943	Σ.Π.Ε. ΠΑΝΩ ΑΡΟΔΩΝ
			»	88.	0444/1953	Σ.Π.Ε. ΙΝΙΑΣ
17.	Σ.Π.Ε. ΣΙΜΟΥΣ	0008/1955	6.11.2006	89.	0407/1952	Σ.Π.Ε. ΔΡΥΜΟΥ
			»	90.	0186/1946	Σ.Π.Ε. ΛΑΣΑΣ
			»	91.	0041/1957	Σ.Π.Ε. ΔΡΥΝΙΑΣ
			»	92.	0100/1928	Σ.Π.Ε. ΦΟΙΤΗΣ
18.	Σ.Π.Ε. ΟΡΕΙΝΩΝ ΘΕΡΕΤΡΩΝ ΛΕΜΕΣΟΥ (ΠΡΩΗΝ Σ.Π.Ε. ΦΟΙΝΙΟΥ)	0190/1936	11.12.2006	93.	0083/1928	Σ.Π.Ε. ΚΟΙΛΑΝΙΟΥ
			»	94.	0125/1928	Σ.Π.Ε. ΜΟΝΙΑΤΗ
			»	95.	0004/1969	Σ.Π.Ε. ΟΜΟΔΟΥΣ "Ο ΤΙΜΙΟΣ ΣΤΑΥΡΟΣ"

A/A	ΟΝΟΜΑ ΑΠΟΔΕΧΟΜΕΝΗΣ Σ.Ε.	ΑΡΙΘΜΟΣ ΕΓΓΡΑΦΗΣ/ ΕΤΟΣ ΙΔΡΥΣΗΣ	ΗΜΕΡΟΜΗΝΙΑ ΣΥΓΧΩΝΕΥΣΗΣ	A/A	ΑΡΙΘΜΟΣ ΕΓΓΡΑΦΗΣ/ ΕΤΟΣ ΙΔΡΥΣΗΣ	ΟΝΟΜΑ ΜΕΤΑΦΕΡΟΜΕΝΗΣ Σ.Ε.
			11.12.2006	96.	0068/1943	Σ.Π.Ε. ΠΑΝΩ ΠΛΑΤΡΩΝ
			»	97.	0266/1938	Σ.Π.Ε. ΠΕΡΑ ΠΕΔΙΟΥ
			»	98.	0120/1945	ΝΕΑ Σ.Π.Ε. ΚΑΤΩ ΠΛΑΤΡΩΝ
			»	99.	0311/1948	Σ.Π.Ε. ΜΑΝΔΡΙΩΝ ΛΕΜΕΣΟΥ
			22.11.2007	100.	0246/1928	Σ.Π.Ε. ΒΟΥΝΙΟΥ
19.	Σ.Τ. ΥΠΑΛΛΗΛΩΝ Α.Η.Κ. ΛΤΔ	0017/1960	22.12.2006	101.	0004/1965	Σ.Τ. ΥΠΑΛΛΗΛΩΝ ΕΠΙΤΡΟΠΗΣ ΣΙΤΗΡΩΝ ΚΥΠΡΟΥ ΛΤΔ
20.	Σ.Π.Ε. ΜΑΚΡΑΣΥΚΑΣ	0233/1947	2.1.2007	102.	0001/2001	Σ.Τ. ΣΤΗΡΙΞΗΣ ΝΕΩΝ ΛΤΔ
			1.1.2011	103.	0035/1927	Σ.Π.Ε. ΒΟΡΟΚΛΙΝΗΣ
21.	Σ.Π.Ε. ΓΙΟΛΟΥΣ	0084/1928	2.2.2007	104.	0304/1948	Σ.Π.Ε. ΠΑΝΩ ΚΑΙ ΚΑΤΩ ΑΚΟΥΡΔΑΛΙΑΣ
22.	Σ.Π.Ε. ΑΜΑΡΓΕΤΗΣ ΚΑΙ ΠΕΡΙΧΩΡΩΝ (ΠΡΩΗΝ Σ.Π.Ε. ΑΜΑΡΓΕΤΗΣ)	0057/1943	19.3.2007	105.	0385/1939	Σ.Π.Ε. ΝΑΤΑΣ
			»	106.	0089/1928	Σ.Π.Ε. ΠΕΝΤΑΛΙΑΣ
			»	107.	0347/1950	Σ.Π.Ε. ΓΑΛΛΑΤΑΡΙΑΣ
			»	108.	0424/1953	Σ.Π.Ε. ΚΟΙΛΙΝΙΑΣ
23.	Σ.Τ. ΛΥΣΗΣ ΛΤΔ	0057/1936	30.4.2007	109.	0004/1983	Σ.Τ. ΚΑΘΗΓΗΤΩΝ ΑΜΕΡΙΚΑΝΙΚΗΣ ΑΚΑΔΗΜΙΑΣ ΛΑΡΝΑΚΑΣ (Σ.Τ.Α.Κ.Α.Α.Λ.) ΛΤΔ
24.	Σ.Π.Ε. ΣΤΡΟΒΟΛΟΥ	0025/1942	4.5.2007	110.	0003/1917	Σ.Π.Ε. ΛΕΥΚΟΝΟΙΚΟΥ
			»	111.	0001/1991	Σ.Τ. ΠΕΡΙΟΧΗΣ ΚΥΘΡΑΙΑΣ ΛΤΔ
			»	112.	0025/1924	Σ.Π.Ε. ΓΙΑΛΟΥΣΑΣ
25.	Σ.Π.Ε. ΠΕΡΙΟΧΩΝ ΣΤΑΥΡΟΒΟΥΝΙΟΥ ΛΕΥΚΑΡΩΝ (ΠΡΩΗΝ Σ.Π.Ε. ΚΟΡΝΟΥ)	0063/1927	31.7.2006	113.	0303/1948	ΝΕΑ Σ.Π.Ε. ΒΑΒΑΤΣΙΝΙΑΣ
			7.5.2007	114.	0396/1940	Σ.Π.Ε. ΨΕΥΔΑ
			»	115.	0029/1960	Σ.Π.Ε. ΚΑΛΟΥ ΧΩΡΙΟΥ ΛΑΡΝΑΚΑΣ
			»	116.	0100/1945	Σ.Π.Ε. ΠΥΡΓΩΝ ΛΑΡΝΑΚΑΣ
			»	117.	0156/1946	Σ.Π.Ε. ΜΟΣΦΙΛΩΤΗΣ
			»	118.	0169/1929	Σ.Π.Ε. ΠΑΝΩ ΛΕΥΚΑΡΩΝ
			»	119.	0335/1950	Σ.Π.Ε. ΑΓΙΩΝ ΒΑΒΑΤΣΙΝΙΑΣ



A/A	ΟΝΟΜΑ ΑΠΟΔΕΧΟΜΕΝΗΣ Σ.Ε.	ΑΡΙΘΜΟΣ ΕΓΓΡΑΦΗΣ/ ΕΤΟΣ ΙΔΡΥΣΗΣ	ΗΜΕΡΟΜΗΝΙΑ ΣΥΓΧΩΝΕΥΣΗΣ	A/A	ΑΡΙΘΜΟΣ ΕΓΓΡΑΦΗΣ/ ΕΤΟΣ ΙΔΡΥΣΗΣ	ΟΝΟΜΑ ΜΕΤΑΦΕΡΟΜΕΝΗΣ Σ.Ε.	
26.	Σ.Τ. ΣΟΛΙΑΣ ΛΤΔ (ΠΡΩΗΝ Σ.Τ. ΚΑΛΙΑΝΩΝ ΛΤΔ)	0322/1949	21.5.2007	120.	0247/1951	Σ.Π.Ε. ΛΙΝΟΥ - ΦΛΑΣΟΥ	
				»	121.	0233/1937	Σ.Π.Ε. ΕΥΡΥΧΟΥ
				»	122.	0025/1963	Σ.Π.Ε. ΣΙΝΑ ΟΡΟΥΣ
				»	123.	0221/1947	Σ.Π.Ε. ΚΟΡΑΚΟΥ
				»	124.	0086/1937	Σ.Π.Ε. ΤΕΜΠΡΙΑΣ
»	125.	0126/1946	Σ.Π.Ε. ΚΑΤΥΔΑΤΩΝ				
27.	Σ.Π.Ε. ΤΑΜΑΣΣΟΥ (ΠΡΩΗΝ Σ.Π.Ε. ΠΕΡΑ ΟΡΕΙΝΗΣ)	0145/1928	4.6.2007	126.	0093/1945	Σ.Π.Ε. ΕΡΓΑΤΩΝ	
				»	127.	0344/1950	Σ.Π.Ε. ΨΗΜΟΛΟΦΟΥ
				»	128.	0006/1963	Σ.Π.Ε. ΚΑΜΠΙΩΝ
				»	129.	0147/1929	Σ.Π.Ε. ΚΑΠΕΔΩΝ
				»	130.	0009/1961	Σ.Π.Ε. ΠΟΛΙΤΙΚΟΥ
»	131.	0024/1960	Σ.Π.Ε. ΕΠΙΣΚΟΠΕΙΟΥ				
28.	Σ.Π.Ε. ΠΕΡΙΦΕΡΕΙΑΣ ΧΡΥΣΟΡΟΓΙΑΤΙΣΣΑΣ (ΠΡΩΗΝ Σ.Π.Ε. ΠΑΝΑΓΙΑΣ)	0097/1938	8.6.2007	132.	0006/1962	Σ.Π.Ε. ΚΑΝΝΑΒΙΟΥΣ	
				»	133.	0014/1958	Σ.Π.Ε. ΚΡΗΤΟΥ - ΜΑΡΟΤΤΟΥ
				»	134.	0501/1954	Σ.Π.Ε. ΑΓ. ΔΗΜΗΤΡΙΑΝΟΥ
»	135.	0196/1928	Σ.Π.Ε. ΣΤΑΤΟΥ - ΑΓ. ΦΩΤΙΟΥ				
29.	Σ.Π.Ε. ΗΜΙΟΡΕΙΝΗΣ ΛΕΜΕΣΟΥ (ΠΡΩΗΝ Σ.Π.Ε. ΠΕΛΕΝΔΡΙΟΥ)	0388/1940	11.6.2007	136.	0153/1946	Σ.Π.Ε. ΑΠΑΙΣΙΑΣ	
				»	137.	0294/1948	Σ.Π.Ε. ΠΟΤΑΜΙΤΙΣΣΑΣ
				»	138.	0039/1936	Σ.Π.Ε. ΜΟΝΑΓΡΙΟΥ
				»	139.	0045/1943	ΝΕΑ Σ.Π.Ε. ΤΡΙΜΙΚΛΙΝΗΣ
				»	140.	0300/1948	Σ.Π.Ε. ΔΩΡΟΥ
				»	141.	0078/1927	Σ.Π.Ε. ΛΙΜΝΑΤΙΟΥ
				»	142.	0070/1937	Σ.Π.Ε. ΑΓΙΟΥ ΜΑΜΑΝΤΟΣ
				»	143.	0045/1936	ΝΕΑ Σ.Π.Ε. ΛΑΝΙΑΣ
				»	144.	0187/1928	Σ.Π.Ε. ΣΥΛΙΚΟΥ
				»	145.	0023/1959	Σ.Π.Ε. ΚΟΡΦΗΣ
»	146.	0205/1947	Σ.Π.Ε. ΚΑΠΗΛΕΙΟΥ				

A/A	ΟΝΟΜΑ ΑΠΟΔΕΧΟΜΕΝΗΣ Σ.Ε.	ΑΡΙΘΜΟΣ ΕΓΓΡΑΦΗΣ/ ΕΤΟΣ ΙΔΡΥΣΗΣ	ΗΜΕΡΟΜΗΝΙΑ ΣΥΓΧΩΝΕΥΣΗΣ	A/A	ΑΡΙΘΜΟΣ ΕΓΓΡΑΦΗΣ/ ΕΤΟΣ ΙΔΡΥΣΗΣ	ΟΝΟΜΑ ΜΕΤΑΦΕΡΟΜΕΝΗΣ Σ.Ε.
			11.6.2007	147.	0178/1928	Σ.Π.Ε. ΑΓ. ΓΕΩΡΓΙΟΥ ΛΕΜΕΣΟΥ
			17.10.2007	148.	0113/1945	Σ.Π.Ε. ΑΜΙΑΝΤΟΥ
30.	Σ.Τ. ΔΗΜΟΣΙΩΝ ΥΠΑΛΛΗΛΩΝ ΛΕΜΕΣΟΥ ΛΤΔ	0333/1949	3.8.2007	149.	0002/1967	Σ.Τ. ΕΡΓΑΤΟΥΠΑΛΛΗΛΩΝ ΕΤΑΙΡΕΙΑΣ ΚΕΟ ΛΤΔ
			»	150.	0001/1996	Σ.Τ. ΕΚΤΕΛΩΝΙΣΤΩΝ (ΣΥ.Τ.ΕΚ) ΛΤΔ
31.	Σ.Π.Ε. ΚΟΝΙΩΝ - ΑΡΜΟΥ - ΜΑΡΑΘΟΥΝΤΑΣ - ΕΠΙΣΚΟΠΗΣ (ΠΡΩΗΝ Σ.Π.Ε. ΚΟΝΙΩΝ)	0048/1943	17.9.2007	151.	0271/1948	Σ.Π.Ε. ΜΑΡΑΘΟΥΝΤΑΣ
			»	152.	0100/1927	Σ.Π.Ε. ΕΠΙΣΚΟΠΗΣ (ΠΑΦΟΥ)
			»	153.	0096/1945	Σ.Π.Ε. ΑΡΜΟΥ
32.	Σ.Π.Ε. ΠΙΣΣΟΥΡΙΟΥ	0040/1943	27.9.2007	154.	0001/1976	Σ.Ε.Ε. ΑΛΕΚΤΩΡΑΣ
			»	155.	0008/1976	Σ.Ε.Ε. ΑΥΔΗΜΟΥ
33.	Σ.Π.Ε. ΒΑΣΙΛΙΚΟΣ ΠΕΝΤΑΣΧΟΙΝΟΣ (ΠΡΩΗΝ Σ.Π.Ε. ΤΟΧΝΗΣ)	0046/1959	8.10.2007	156.	0033/1960	Σ.Π.Ε. ΨΕΜΑΤΙΣΜΕΝΟΥ
			»	157.	0103/1945	Σ.Π.Ε. ΧΟΙΡΟΚΟΙΤΙΑΣ
			»	158.	0047/1951	Σ.Π.Ε. ΑΓ. ΘΕΟΔΩΡΟΥ ΛΑΡΝΑΚΑΣ
			»	159.	0075/1944	Σ.Π.Ε. ΟΡΑΣ
			5.6.2008	160.	0059/1927	Σ.Π.Ε. ΚΑΛΑΒΑΣΟΥ
			»	161.	0223/1937	Σ.Π.Ε. ΜΑΡΩΝΙΟΥ
			26.10.2009	162.	0023/1965	Σ.Τ. ΥΠΑΛΛΗΛΩΝ ΚΑΙ ΕΡΓΑΤΩΝ (ΕΜΕ) ΛΤΔ
34.	Σ.Π.Ε. ΔΥΤΙΚΗΣ ΛΕΥΚΩΣΙΑΣ (ΠΡΩΗΝ Σ.Π.Ε. ΑΚΑΚΙΟΥ)	0010/1923	15.10.2007	163.	0162/1929	Σ.Π.Ε. ΜΕΝΟΙΚΟΥ
			»	164.	0165/1929	Σ.Π.Ε. ΟΡΟΥΝΤΑΣ
			»	165.	0085/1944	ΝΕΑ Σ.Π.Ε. ΑΓ. ΜΑΡΙΝΑΣ (ΕΥΛΙΑΤΟΥ)
			»	166.	0321/1949	Σ.Π.Ε. ΠΟΤΑΜΙΟΥ
			»	167.	0141/1946	ΝΕΑ Σ.Π.Ε. ΒΥΖΑΚΙΑΣ
			»	168.	0374/1939	Σ.Π.Ε. ΜΑΜΜΑΡΙ
			»	169.	0332/1949	Σ.Π.Ε. ΔΕΝΕΙΑΣ
			»	170.	0160/1946	Σ.Π.Ε. ΚΑΤΩ ΜΟΝΗΣ



A/A	ΟΝΟΜΑ ΑΠΟΔΕΧΟΜΕΝΗΣ Σ.Ε.	ΑΡΙΘΜΟΣ ΕΓΓΡΑΦΗΣ/ ΕΤΟΣ ΙΔΡΥΣΗΣ	ΗΜΕΡΟΜΗΝΙΑ ΣΥΓΧΩΝΕΥΣΗΣ	A/A	ΑΡΙΘΜΟΣ ΕΓΓΡΑΦΗΣ/ ΕΤΟΣ ΙΔΡΥΣΗΣ	ΟΝΟΜΑ ΜΕΤΑΦΕΡΟΜΕΝΗΣ Σ.Ε.
			15.10.2007	171.	0142/1946	Σ.Π.Ε. ΝΙΚΗΤΑΡΙΟΥ
			1.1.2010	172.	0022/1963	ΕΛΛΗΝΙΚΗ Σ.Π.Ε. ΠΕΡΙΣΤΕΡΩΝΑΣ ΛΕΥΚΩΣΙΑΣ
			1.1.2011	173.	0033/1943	ΝΕΑ Σ.Π.Ε. ΑΣΤΡΟΜΕΡΙΤΗ
35.	Σ.Π.Ε. ΟΡΕΙΝΗΣ ΠΙΤΣΙΛΙΑΣ (ΠΡΩΗΝ Σ.Π.Ε. ΑΓ. ΙΩΑΝΝΗ ΠΙΤΣΙΛΙΑΣ)	0262/1928	17.10.2007	174.	0006/1970	Σ.Π.Ε. ΛΟΥΒΑΡΑ
			»	175.	0179/1932	Σ.Ε. ΑΜΠΕΛΟΥΡΓΩΝ ΚΑΛΟΥ ΧΩΡΙΟΥ ΛΕΜΕΣΟΥ ΛΤΔ
			»	176.	0348/1950	Σ.Π.Ε. ΚΑΤΩ ΜΥΛΟΥ
			»	177.	0070/1943	Σ.Π.Ε. ΑΓ. ΘΕΟΔΩΡΟΥ ΑΓΡΟΥ
			»	178.	0182/1932	Σ.Ε. ΑΜΠΕΛΟΥΡΓΩΝ ΖΩΟΠΗΓΗΣ ΛΤΔ
			»	179.	0041/1943	ΝΕΑ Σ.Π.Ε. ΑΡΑΚΑΠΑ
			»	180.	0072/1944	Σ.Π.Ε. ΑΓ. ΚΩΝΣΤΑΝΤΙΝΟΥ
			»	181.	0013/1962	Σ.Π.Ε. ΑΓ. ΠΑΥΛΟΥ
36.	Σ.Τ. ΥΠΑΛΛΗΛΩΝ ΑΤΗΚ ΛΤΔ	0008/1959	18.10.2007	182.	0011/1963	Σ.Τ. ΥΠΑΛΛΗΛΩΝ ΣΥΜΒΟΥΛΙΟΥ ΥΔΑΤΟΠΡΟΜΗΘΕΙΑΣ ΛΤΔ
37.	Σ.Π.Ε. ΚΥΠΕΡΟΥΝΤΑΣ	0354/1938	25.10.2007	183.	0273/1948	Σ.Π.Ε. ΔΥΜΩΝ
			»	184.	0164/1929	Σ.Π.Ε. ΑΓΡΙΔΙΩΝ
			»	185.	0497/1954	Σ.Π.Ε. ΚΑΝΝΑΒΙΩΝ ΚΑΙ ΑΓ. ΕΙΡΗΝΗΣ
			»	186.	0089/1937	Σ.Π.Ε. ΣΠΗΛΙΩΝ
38.	Σ.Π.Ε. ΠΕΡΙΦΕΡΕΙΑΣ ΠΟΛΗΣ ΧΡΥΣΟΧΟΥΣ	0086/1927	12.11.2007	187.	0195/1947	Σ.Π.Ε. ΠΕΡΙΣΤΕΡΩΝΑΣ ΠΑΦΟΥ
			»	188.	0170/1946	Σ.Π.Ε. ΝΕΟΥ ΧΩΡΙΟΥ
			»	189.	0029/1942	Σ.Π.Ε. ΔΡΟΥΣΙΑΣ
			»	190.	0281/1948	Σ.Π.Ε. ΚΡΗΤΟΥ ΤΕΡΡΑ
			»	191.	0178/1946	Σ.Π.Ε. ΓΟΥΔΙΟΥ
			»	192.	0049/1927	Σ.Π.Ε. ΛΥΣΟΥ
			»	193.	0081/1944	Σ.Π.Ε. ΑΡΓΑΚΑΣ
			»	194.	0366/1951	Σ.Π.Ε. ΑΓ. ΜΑΡΙΝΑΣ ΧΡΥΣΟΧΟΥΣ



A/A	ΟΝΟΜΑ ΑΠΟΔΕΧΟΜΕΝΗΣ Σ.Ε.	ΑΡΙΘΜΟΣ ΕΓΓΡΑΦΗΣ/ ΕΤΟΣ ΙΔΡΥΣΗΣ	ΗΜΕΡΟΜΗΝΙΑ ΣΥΓΧΩΝΕΥΣΗΣ	A/A	ΑΡΙΘΜΟΣ ΕΓΓΡΑΦΗΣ/ ΕΤΟΣ ΙΔΡΥΣΗΣ	ΟΝΟΜΑ ΜΕΤΑΦΕΡΟΜΕΝΗΣ Σ.Ε.	
39.	Σ.Τ. ΕΠΑΓΓΕΛΜΑΤΙΚΩΝ ΚΛΑΔΩΝ ΚΑΙ ΕΠΙΧΕΙΡΗΜΑΤΙΩΝ ΚΥΠΡΟΥ (ΣΤΕΚΕΚ) ΛΤΔ (ΠΡΩΗΝ Σ.Τ. ΚΑΤΑΣΤΗΜΑΤΑΡΧΩΝ ΚΥΠΡΟΥ ΛΤΔ)	0285/1948	19.11.2007	195.	0001/1988	Σ.Τ. ΤΕΛΩΚΕΙΑΚΩΝ ΠΡΑΚΤΟΡΩΝ ΕΠΑΡΧΙΑΣ ΛΕΥΚΩΣΙΑΣ (ΣΤΑΤΕΠΕΛ) ΛΤΔ	
				»	196.	0002/1987	Σ.Τ. ΚΤΗΜΑΤΟΜΕΣΙΤΩΝ ΛΤΔ
				»	197.	0018/1965	Σ.Τ. ΠΕΤΡΕΛΑΙΟΕΙΔΩΝ ΛΤΔ
				»	198.	0001/1983	Σ.Τ. ΔΙΚΗΓΟΡΩΝ ΛΤΔ
40.	Σ.Π.Ε. ΠΙΣΤΕΩΣ (ΠΡΩΗΝ Σ.Π.Ε. ΚΛΗΡΟΥ)	0105/1928	21.11.2007	199.	0176/1946	Σ.Π.Ε. ΑΡΕΔΙΟΥ	
				»	200.	0318/1949	ΝΕΑ Σ.Π.Ε. ΑΓ. ΕΠΙΦΑΝΕΙΟΥ
				»	201.	0334/1932	Σ.Π.Ε. ΑΓ. ΙΩΑΝΝΗ (ΛΕΥΚΩΣΙΑΣ)
41.	Σ.Π.Ε. ΔΕΥΤΕΡΑΣ ΑΝΑΓΥΙΑΣ (ΠΡΩΗΝ Σ.Π.Ε. ΔΕΥΤΕΡΑΣ)	0370/1939	22.11.2007	202.	0227/1947	Σ.Π.Ε. ΑΝΑΓΥΙΑΣ	
42.	Σ.Π.Ε. ΑΓΙΑΣ ΦΥΛΑΞΕΩΣ	0074/1944	26.11.2007	203.	0397/1940	ΝΕΑ Σ.Π.Ε. ΠΑΛΩΔΙΑΣ	
				»	204.	0364/1939	ΝΕΑ Σ.Π.Ε. ΑΨΙΟΥΣ
				»	205.	0002/1988	Σ.Τ. ΥΠΑΛΛΗΛΩΝ ΕΣΣΕΛ - ΣΠΟΛΠ (Σ.Τ.Υ.Ε.Λ.) ΛΤΔ
				»	206.	0204/1936	ΣΥΝΕΡΓΑΤΙΚΗ ΟΙΝΟΠΟΙΗΤΙΚΗ ΕΤΑΙΡΕΙΑ ΓΕΡΑΣΑΣ ΛΤΔ
43.	ΠΕΡΙΦΕΡΕΙΑΚΗ Σ.Π.Ε. ΜΑΧΑΙΡΑ (ΠΡΩΗΝ Σ.Π.Ε. ΛΥΘΟΔΟΝΤΑ)	0092/1928	27.11.2007	207.	0103/1928	Σ.Π.Ε. ΑΓ. ΒΑΡΒΑΡΑΣ	
				»	208.	0022/1962	ΕΛΛΗΝΙΚΗ Σ.Π.Ε. ΜΑΘΙΑΤΗ
				»	209.	0004/1940	Σ.Π.Ε. ΣΙΑΣ
44.	Σ.Τ. ΛΕΥΚΩΣΙΑΣ ΛΤΔ (ΠΡΩΗΝ Σ.Τ. ΕΓΚΩΜΗΣ ΛΤΔ)	0003/1961	1.1.2008	210.	0154/1929	Σ.Π.Ε. ΠΑΛΙΟΜΕΤΟΧΟΥ	
				»	211.	0352/1938	ΝΕΑ Σ.Π.Ε. ΑΓΙΩΝ ΤΡΙΜΙΘΙΑΣ
				1.1.2009	212.	0001/1960	Σ.Τ. ΑΓΙΟΥ ΔΟΜΕΤΙΟΥ ΛΤΔ
45.	Σ.Π.Ε. ΜΑΔΑΡΗΣ (ΠΡΩΗΝ Σ.Π.Ε. ΠΟΛΥΣΤΥΠΟΥ)	0028/1942	1.1.2008	213.	0360/1939	ΝΕΑ Σ.Π.Ε. ΧΑΝΔΡΙΩΝ	
				»	214.	0020/1955	Σ.Π.Ε. ΛΕΙΒΑΔΙΩΝ ΑΛΗΘΙΝΟΥ
46.	ΕΛΛΗΝΙΚΟ ΣΥΝΕΡΓΑΤΙΚΟ ΤΑΜΙΕΥΤΗΡΙΟ ΠΑΦΟΥ ΛΤΔ	0023/1963	1.1.2008	215.	0244/1947	Σ.Π.Ε. ΤΡΕΜΙΘΟΥΣΑΣ	
				»	216.	0021/1957	Σ.Π.Ε. ΑΝΑΒΑΡΓΟΥ
				»	217.	0002/1992	Σ.Τ. ΞΕΝΟΔΟΧΕΙΑΚΩΝ ΥΠΑΛΛΗΛΩΝ ΛΤΔ
				»	218.	0084/1927	Σ.Π.Ε. ΤΑΛΑΣ



A/A	ΟΝΟΜΑ ΑΠΟΔΕΧΟΜΕΝΗΣ Σ.Ε.	ΑΡΙΘΜΟΣ ΕΓΓΡΑΦΗΣ/ ΕΤΟΣ ΙΔΡΥΣΗΣ	ΗΜΕΡΟΜΗΝΙΑ ΣΥΓΧΩΝΕΥΣΗΣ	A/A	ΑΡΙΘΜΟΣ ΕΓΓΡΑΦΗΣ/ ΕΤΟΣ ΙΔΡΥΣΗΣ	ΟΝΟΜΑ ΜΕΤΑΦΕΡΟΜΕΝΗΣ Σ.Ε.
			1.1.2008	219.	0082/1944	Σ.Π.Ε. ΕΜΠΑΣ
			»	220.	0272/1948	Σ.Π.Ε. ΜΕΣΑ ΧΩΡΙΟΥ
47.	Σ.Τ. ΙΔΙΩΤΙΚΩΝ ΕΡΓΑΤΟΥΠΑΛΛΗΛΩΝ ΚΥΠΡΟΥ (ΣΥΤΙΕΚ) ΛΤΔ	0002/1982	4.2.2008	221.	0011/1964	Σ.Τ. ΥΠΑΛΛΗΛΩΝ ΚΥΠΡΙΑΚΩΝ ΞΕΝΟΔΟΧΕΙΩΝ ΛΤΔ
			»	222.	0010/1980	Σ.Τ. ΔΗΜΟΤΙΚΩΝ ΥΠΑΛΛΗΛΩΝ ΛΑΡΝΑΚΑΣ ΛΤΔ
48.	Σ.Π.Ε. ΤΡΑΧΩΝΙΟΥ ΚΟΛΟΣΣΙΟΥ (ΠΡΩΗΝ Σ.Π.Ε. ΤΡΑΧΩΝΙΟΥ)	0185/1946	18.2.2008	223.	0387/1940	Σ.Π.Ε. ΚΟΛΟΣΣΙΟΥ
49.	Σ.Τ. ΔΗΜΟΣΙΩΝ ΥΠΑΛΛΗΛΩΝ ΛΕΥΚΩΣΙΑΣ (ΣΤΑΔΥΛ) ΛΤΔ	0038/1936	25.2.2008	224.	0209/1947	Σ.Τ. ΔΗΜΟΤΙΚΩΝ ΥΠΑΛΛΗΛΩΝ ΛΕΥΚΩΣΙΑΣ ΛΤΔ
			»	225.	0016/1966	Σ.Τ. ΥΠΑΛΛΗΛΩΝ ΠΟΛΙΤΙΚΗΣ ΑΕΡΟΠΟΡΙΑΣ ΛΤΔ
			»	226.	0001/1981	Σ.Τ. ΥΠΑΛΛΗΛΩΝ ΤΜΗΜΑΤΟΣ ΑΝΑΔΑΣΜΟΥ ΛΕΥΚΩΣΙΑΣ ΛΤΔ
50.	Σ.Π.Ε. ΚΡΑΣΟΧΩΡΙΩΝ (ΠΡΩΗΝ Σ.Π.Ε. ΠΑΧΝΑΣ)	0122/1928	24.3.2008	227.	0215/1947	Σ.Π.Ε. ΠΡΑΣΤΕΙΟΥ (ΑΥΔΗΜΟΥΣ)
			»	228.	0331/1949	Σ.Π.Ε. ΒΑΣΑΣ (ΚΟΙΛΑΝΙΟΥ)
			»	229.	0061/1943	ΝΕΑ Σ.Π.Ε. ΑΝΩΓΥΡΑΣ
			»	230.	0271/1929	Σ.Π.Ε. ΔΟΡΑΣ
			»	231.	0265/1928	Σ.Π.Ε. ΑΓ. ΘΕΡΑΠΟΝΤΟΣ
			»	232.	0174/1928	Σ.Π.Ε. ΑΡΣΟΥΣ
			»	233.	0132/1946	ΝΕΑ Σ.Π.Ε. ΠΟΤΑΜΙΟΥΣ
			»	234.	0247/1947	ΝΕΑ Σ.Π.Ε. ΑΓ. ΑΜΒΡΟΣΙΟΥ ΛΕΜΕΣΟΥ
			»	235.	0027/1960	Β' Σ.Π.Ε. ΜΑΛΛΙΑΣ
51.	Σ.Τ. ΑΣΤΥΝΟΜΙΚΩΝ ΚΥΠΡΟΥ ΛΤΔ	0036/1956	10.4.2008	236.	0035/1961	Σ.Τ. ΠΡΟΣΩΠΙΚΟΥ ΦΥΛΑΚΩΝ ΚΥΠΡΟΥ ΛΤΔ
			30.7.2010	237.	0002/1961	Σ.Τ. ΥΠΑΛΛΗΛΩΝ ΡΙΚ ΛΤΔ
52.	Σ.Τ. ΑΜΑΘΟΥΣΙΑ ΛΤΔ (ΠΡΩΗΝ Σ.Τ. ΣΥΝΕΡΓΑΤΙΚΩΝ ΥΠΑΛΛΗΛΩΝ ΛΕΜΕΣΟΥ - ΠΑΦΟΥ ΛΤΔ)	0033/1961	7.7.2008	238.	0009/1980	Σ.Τ. ΑΡΧΗΣ ΛΙΜΕΝΩΝ ΚΥΠΡΟΥ ΛΤΔ
			»	239.	0002/1993	Σ.Τ. ΑΥΤΟΤΕΛΩΣ ΕΡΓΑΖΟΜΕΝΩΝ (ΣΤΑΕ) ΛΤΔ

A/A	ΟΝΟΜΑ ΑΠΟΔΕΧΟΜΕΝΗΣ Σ.Ε.*	ΑΡΙΘΜΟΣ ΕΓΓΡΑΦΗΣ	ΗΜΕΡΟΜΗΝΙΑ ΣΥΓΧΩΝΕΥΣΗΣ	A/A	ΑΡΙΘΜΟΣ ΕΓΓΡΑΦΗΣ	ΟΝΟΜΑ ΜΕΤΑΦΕΡΟΜΕΝΗΣ Σ.Ε.
53.	Σ.Π.Ε. ΣΥΝΕΡΓΑΣΙΑΣ ΚΙΤΙΟΥ ΠΕΡΒΟΛΙΩΝ - ΤΕΡΣΕΦΑΝΟΥ- ΜΕΝΕΟΥ (ΠΡΩΗΝ Σ.Π.Ε. ΚΙΤΙΟΥ)	0269/1948	15.9.2008	240.	0007/1975	Σ.Ε.Ε. ΜΕΝΕΟΥ
			»	241.	0069/1943	Σ.Π.Ε. ΠΕΡΒΟΛΙΩΝ
			»	242.	0063/1943	Σ.Π.Ε. ΤΕΡΣΕΦΑΝΟΥ
54.	Σ.Π.Ε. ΑΛΛΗΛΕΓΓΥΗΣ (ΠΡΩΗΝ Σ.Π.Ε. ΑΡΑΔΙΠΠΟΥ- ΔΡΟΜΟΛΑΞΙΑΣ)	0024/1942	13.10.2008	243.	0081/1959	Σ.Π.Ε. ΔΡΟΜΟΛΑΞΙΑΣ
			21.9.2009	244.	0017/1941	Σ.Π.Ε. ΠΥΛΑΣ
			»	245.	0151/1929	ΣΠΕ ΤΡΟΥΛΛΩΝ
			»	246.	0001/1975	Σ.Ε.Ε. ΚΕΛΛΙΩΝ
55.	Σ.Π.Ε. ΛΗΔΡΑ (ΠΡΩΗΝ ΝΕΑ Σ.Π.Ε. ΑΓΛΑΝΤΖΙΑΣ)	0265/1948	1.1.2011	247.	0360/1951	Σ.Π.Ε. ΠΑΛΛΟΥΡΙΩΤΙΣΣΑΣ
56.	Σ.Π.Ε. ΦΡΕΝΑΡΟΥΣ - ΑΧΕΡΙΤΟΥ (ΠΡΩΗΝ Σ.Π.Ε. ΦΡΕΝΑΡΟΥΣ)	0030/1943	1.1.2011	248.	0105/1945	Σ.Π.Ε. ΑΧΕΡΙΤΟΥ
57.	Σ.Τ. ΕΡΓΑΖΟΜΕΝΩΝ ΚΥΠΡΟΥ (ΣΤΕΚ) ΛΤΔ	0002/1969	1.1.2011	249.	0033/1957	Σ.Τ. ΠΡΟΣΩΠΙΚΟΥ ΛΑΪΚΟΥ ΚΑΦΕΚΟΠΤΕΙΟΥ ΛΤΔ

**Επεξηγήσεις:**

Σ.Τ.: Συνεργατικό Ταμειτήριο  
 Σ.Π.Ε.: Συνεργατική Πιστωτική Εταιρεία  
 Σ.Ε.Ε.: Συνεργατική Εταιρεία Εκτοπισθέντων  
 Σ.Ε.Γ.Υ.Π.: Συνεργατική Εταιρεία Γενικών Υπηρεσιών

**Σημειώσεις:**

Στις 26.09.2002 η Σ.Π.Ε. Μεσόγης συγχωνεύθηκε με το Ελληνικό Συνεργατικό Ταμειτήριο Πάφου Λτδ.  
 Στις 21.03.2003 η Σ.Π.Ε. Συκόπετρας συγχωνεύθηκε με τη Σ.Π.Ε. Αρακαπά.

Περιγραφή	2005	2006	2007	2008	2009	2010	2011
Υφιστάμενα Σ.Π.Ι. την 1η Ιανουαρίου	359	347	293	170	118	112	110
Συγχωνευθέντα / Διαγραφέντα	10	54	123	52	6	2	9
Υπό Εκκαθάριση	2	0	0	0	0	0	0
<b>Υφιστάμενα Σ.Π.Ι. κατά την 31η Δεκεμβρίου</b>	<b>347</b>	<b>293</b>	<b>170</b>	<b>118</b>	<b>112</b>	<b>110</b>	<b>101</b>



## ΠΑΡΑΡΤΗΜΑ 7.3

### Νομοθεσία και Κανονιστικές Αποφάσεις που ίσχυαν στις 31.12.2011

#### 1. Νομοθεσία

- (α) Οι περί Συνεργατικών Εταιρειών Νόμοι του 1985 έως 2011.
- (β) Οι περί Συνεργατικών Εταιρειών Θεσμοί του 1987 έως 2007.
- (γ) Οι περί Συνεργατικών Εταιρειών (Σύσταση και Λειτουργία Σχεδίου Προστασίας Καταθέσεων) Θεσμοί του 2000 έως 2009.
- (δ) (i) Οι περί της Εφαρμογής του Κανονισμού (ΕΚ) Αρ. 1435/2003, περί του Καταστατικού της Ευρωπαϊκής Συνεργατικής Εταιρείας, Νόμοι του 2006.
- (ii) Οι περί της Συμπλήρωσης του Καταστατικού της Ευρωπαϊκής Συνεργατικής Εταιρείας, όσον αφορά στο Ρόλο των Εργαζομένων, Νόμοι του 2006.
- (ε) Οι περί Υπηρεσιών Πληρωμών Νόμοι του 2009.
- (ε) Κανονιστική Απόφαση, όσον αφορά στις Υπηρεσίες και Δραστηριότητες που δύνανται να αναπτύξουν τα Συνεργατικά Πιστωτικά Ιδρύματα, καθώς και τα Κριτήρια και Προϋποθέσεις που απαιτούνται (ΚΔΠ 103/2007).
- (στ) Κανονιστική Απόφαση, σχετικά με το Πλαίσιο Αρχών Λειτουργίας και Κριτηρίων Αξιολόγησης της Οργανωτικής Δομής, Εσωτερικής Διακυβέρνησης και των Συστημάτων Εσωτερικού Ελέγχου των Συνεργατικών Πιστωτικών Ιδρυμάτων (ΚΔΠ 441/2007 και ΚΔΠ 234/2010).
- (ζ) Κανονιστική Απόφαση για τους Όρους Σύστασης και Λειτουργίας Ταμείου Αλληλεγγύης, Στήριξης και Ανάπτυξης Εγγεγραμμένων Εταιρειών που ασκούν εργασίες Συνεργατικού Πιστωτικού Ιδρύματος (ΚΔΠ 443/2007 και ΚΔΠ 171/2009).
- (η) Κανονιστική Απόφαση, αναφορικά με την τήρηση Υποχρεωτικών Κατώτατων Αποθεμάτων από τα Συνεργατικά Πιστωτικά Ιδρύματα (ΚΔΠ 569/2007).
- (θ) Κανονιστική Απόφαση σε σχέση με τον υπολογισμό της Προστατευτικής Ρευστότητας σε ευρώ (ΚΔΠ 570/2007).
- (i) Κανονιστική Απόφαση για τον υπολογισμό των Κεφαλαιακών Απαιτήσεων και των Μεγάλων Χρηματοδοτικών Ανοιγμάτων, προς τα Συνεργατικά Πιστωτικά Ιδρύματα (ΚΔΠ 2/2008).
- (ια) Κανονιστική Απόφαση, σχετικά με την υποχρέωση των Συνεργατικών Πιστωτικών Ιδρυμάτων να ενημερώνουν τον Έφορο, όσον αφορά Αλλαγές και Εξελίξεις που επηρεάζουν σημαντικά τις Δραστηριότητες και Εργασίες τους (ΚΔΠ 304/2008).
- (ιβ) Κανονιστική Απόφαση, αναφορικά με την Κατάρτιση και Διάθεση στο κοινό των Ετήσιων και Ενοποιημένων Λογαριασμών, καθώς και της Ετήσιας Έκθεσης Διαχείρισης των Συνεργατικών Πιστωτικών Ιδρυμάτων (ΚΔΠ 476/2008).
- (ιγ) Κανονιστική Απόφαση για την ταξινόμηση των Μη-Εξυπηρετούμενων Χορηγήσεων (ΚΔΠ 442/2007 και ΚΔΠ 235/2009).
- (ιδ) Κανονιστική Απόφαση, αναφορικά με τις Δραστηριότητες σε Ξένο Συνάλλαγμα και ειδικότερα τις Θέσεις και Ανοίγματα σε Συνάλλαγμα των Συνεργατικών Πιστωτικών Ιδρυμάτων (ΚΔΠ 242/2009).

- (ιε) Κανονιστική Απόφαση, σχετικά με τους Διαδικαστικούς Κανόνες και τα Κριτήρια για την Προληπτική Αξιολόγηση της Απόκτησης, Αύξησης και Μείωσης Συμμετοχής στα Συνεργατικά Πιστωτικά Ιδρύματα (ΚΔΠ 388/2009).
- (ιστ) Κανονιστική Απόφαση, όσον αφορά στο Πλαίσιο Εφαρμογής της Διαδικασίας Εποπτικής Εξέτασης και Αξιολόγησης των Συνεργατικών Πιστωτικών Ιδρυμάτων (ΚΔΠ 235/2010).
- (ιζ) Κανονιστική Απόφαση για τις Εσωτερικές Διαδικασίες Αξιολόγησης της Κεφαλαιακής Επάρκειας των Συνεργατικών Πιστωτικών Ιδρυμάτων (ΚΔΠ 233/2010).
- (ιη) Κανονιστική Απόφαση, αναφορικά με τους Όρους, Προϋποθέσεις και Διαδικασίες Λειτουργίας Μηχανισμού Ανταλλαγής, Συγκέντρωσης και Παροχής Δεδομένων, μεταξύ των Συνεργατικών Πιστωτικών Ιδρυμάτων, για σκοπούς Αξιολόγησης του Αξιόχρεου των Πελατών και Συνδεδεμένων με αυτούς Προσώπων (Κ.Δ.Π. 182/2010)
- (ιθ) Κανονιστική Απόφαση, σχετικά με τη Μετατροπή της Ευθύνης των Μελών και την Έκδοση Μετοχών και άλλων Τίτλων από τις Συνεργατικές Εταιρείες (Κ.Δ.Π. 449/2010).
- (κ) Κανονιστική Απόφαση για την τροποποίηση της Κανονιστικής Απόφασης, όσον αφορά στο Πλαίσιο Αρχών Λειτουργίας και Κριτηρίων Αξιολόγησης της Οργανωτικής Δομής, Εσωτερικής Διακυβέρνησης και των Συστημάτων Εσωτερικού Ελέγχου των Συνεργατικών Πιστωτικών Ιδρυμάτων (ΚΔΠ 234/2010), η οποία εκδόθηκε αρχικά με την ΚΔΠ 441/2007.
- (κα) Κανονιστική Απόφαση, σχετικά με το Πλαίσιο Εφαρμογής της Διαδικασίας Εποπτικής Εξέτασης και Αξιολόγησης των Συνεργατικών Πιστωτικών Ιδρυμάτων (ΚΔΠ 235/2010).
- (κβ) Κανονιστική Απόφαση για τις Εσωτερικές Διαδικασίες Αξιολόγησης της Κεφαλαιακής Επάρκειας των Συνεργατικών Πιστωτικών Ιδρυμάτων (ΚΔΠ 233/2010).
- (κγ) Κανονιστική Απόφαση, αναφορικά με τους Όρους, Προϋποθέσεις και Διαδικασίες Λειτουργίας Μηχανισμού Ανταλλαγής, Συγκέντρωσης και Παροχής Δεδομένων, μεταξύ των Συνεργατικών Πιστωτικών Ιδρυμάτων, για σκοπούς Αξιολόγησης του Αξιόχρεου των Πελατών και Συνδεδεμένων με αυτούς Προσώπων (Κ.Δ.Π. 182/2010).
- (κδ) Κανονιστική Απόφαση, σχετικά με τη Μετατροπή της Ευθύνης των Μελών και την Έκδοση Μετοχών και άλλων Τίτλων από τις Συνεργατικές Εταιρείες (Κ.Δ.Π. 449/2010).
- (κε) Κανονιστική Απόφαση, αναφορικά με την Ικανότητα και Καταλληλότητα (Κριτήρια Αξιολόγησης) των Αξιωματούχων των Συνεργατικών Πιστωτικών Ιδρυμάτων (Κ.Δ.Π. 25/2011).
- (κστ) Κανονιστική Απόφαση για την τροποποίηση της Κανονιστικής Απόφασης, όσον αφορά στον υπολογισμό των Κεφαλαιακών Απαιτήσεων και των Μεγάλων Χρηματοδοτικών Ανοιγμάτων (Κ.Δ.Π. 62/2011).



## ΠΑΡΑΡΤΗΜΑ 7.4.

ΚΑΤΑΛΟΓΟΣ ΕΚΤΟΠΙΣΜΕΝΩΝ ΜΗ ΔΡΑΣΤΗΡΙΟΠΟΙΗΜΕΝΩΝ ΣΥΝΕΡΓΑΤΙΚΩΝ ΕΤΑΙΡΕΙΩΝ – 31.12.2011		
A/A	ΑΡΙΘΜΟΣ ΕΓΓΡΑΦΗΣ	ΣΥΝΕΡΓΑΤΙΚΗ ΕΤΑΙΡΕΙΑ
1.	0002/1917	ΣΥΝΕΡΓΑΤΙΚΗ ΠΙΣΤΩΤΙΚΗ ΕΤΑΙΡΕΙΑ ΚΑΡΑΒΑ «ΣΩΤΗΡΙΑ»
2.	0014/1918	ΣΥΝΕΡΓΑΤΙΚΗ ΠΙΣΤΩΤΙΚΗ ΕΤΑΙΡΕΙΑ ΡΙΖΟΚΑΡΓΑΣΟΥ
3.	0013/1923	ΣΥΝΕΡΓΑΤΙΚΗ ΠΙΣΤΩΤΙΚΗ ΕΤΑΙΡΕΙΑ ΚΑΤΩΚΟΠΙΑΣ
4.	0016/1923	ΣΥΝΕΡΓΑΤΙΚΗ ΠΙΣΤΩΤΙΚΗ ΕΤΑΙΡΕΙΑ ΑΡΓΑΚΙΟΥ «ΑΝΟΡΘΩΣΗΣ»
5.	0012/1923	ΣΥΝΕΡΓΑΤΙΚΗ ΠΙΣΤΩΤΙΚΗ ΕΤΑΙΡΕΙΑ ΑΓΙΟΥ ΣΕΡΓΙΟΥ
6.	0019/1923	ΣΥΝΕΡΓΑΤΙΚΗ ΠΙΣΤΩΤΙΚΗ ΕΤΑΙΡΕΙΑ ΚΩΜΗΣ ΚΕΠΗΡ
7.	0016/1923	ΣΥΝΕΡΓΑΤΙΚΗ ΠΙΣΤΩΤΙΚΗ ΕΤΑΙΡΕΙΑ ΜΗΛΙΑΣ
8.	0028/1924	ΣΥΝΕΡΓΑΤΙΚΗ ΠΙΣΤΩΤΙΚΗ ΕΤΑΙΡΕΙΑ ΓΥΨΟΥ
9.	0029/1925	ΣΥΝΕΡΓΑΤΙΚΗ ΠΙΣΤΩΤΙΚΗ ΕΤΑΙΡΕΙΑ ΑΓΙΟΥ ΘΕΟΔΩΡΟΥ (ΚΑΡΠΑΣΙΑΣ)
10.	0023/1926	ΣΥΝΕΡΓΑΤΙΚΗ ΠΙΣΤΩΤΙΚΗ ΕΤΑΙΡΕΙΑ ΠΕΡΙΣΤΕΡΩΝΟΠΗΓΗΣ
11.	0024/1926	ΣΥΝΕΡΓΑΤΙΚΗ ΠΙΣΤΩΤΙΚΗ ΕΤΑΙΡΕΙΑ ΒΑΣΙΛΙΟΥ
12.	0035/1926	ΣΥΝΕΡΓΑΤΙΚΗ ΠΙΣΤΩΤΙΚΗ ΕΤΑΙΡΕΙΑ ΚΩΜΑΣ ΤΟΥ ΓΙΑΛΟΥ ΛΤΔ
13.	0041/1926	ΣΥΝΕΡΓΑΤΙΚΗ ΠΙΣΤΩΤΙΚΗ ΕΤΑΙΡΕΙΑ ΤΡΙΚΩΜΟΥ
14.	0030/1926	ΣΥΝΕΡΓΑΤΙΚΗ ΠΙΣΤΩΤΙΚΗ ΕΤΑΙΡΕΙΑ ΜΑΡΑΘΟΒΟΥΝΟΥ
15.	0032/1926	ΣΥΝΕΡΓΑΤΙΚΗ ΠΙΣΤΩΤΙΚΗ ΕΤΑΙΡΕΙΑ ΑΓΚΑΣΤΙΝΑΣ
16.	0031/1926	ΣΥΝΕΡΓΑΤΙΚΗ ΠΙΣΤΩΤΙΚΗ ΕΤΑΙΡΕΙΑ ΤΡΥΠΗΜΕΝΗΣ «ΠΡΟΟΔΟΣ»
17.	0056/1926	ΣΥΝΕΡΓΑΤΙΚΗ ΠΙΣΤΩΤΙΚΗ ΕΤΑΙΡΕΙΑ ΑΣΣΙΑΣ
18.	0042/1927	ΣΥΝΕΡΓΑΤΙΚΗ ΠΙΣΤΩΤΙΚΗ ΕΤΑΙΡΕΙΑ ΑΓΙΟΥ ΗΛΙΑ
19.	0045/1927	ΣΥΝΕΡΓΑΤΙΚΗ ΠΙΣΤΩΤΙΚΗ ΕΤΑΙΡΕΙΑ ΤΥΜΠΟΥ
20.	0071/1927	ΣΥΝΕΡΓΑΤΙΚΗ ΠΙΣΤΩΤΙΚΗ ΕΤΑΙΡΕΙΑ ΑΓΙΟΥ ΝΙΚΟΛΑΟΥ (ΑΜΜΟΧΩΣΤΟΥ)
21.	0043/1927	ΣΥΝΕΡΓΑΤΙΚΗ ΠΙΣΤΩΤΙΚΗ ΕΤΑΙΡΕΙΑ ΔΑΥΛΟΥ «ΠΡΟΟΔΟΣ»
22.	0075/1927	ΣΥΝΕΡΓΑΤΙΚΗ ΠΙΣΤΩΤΙΚΗ ΕΤΑΙΡΕΙΑ ΚΟΝΤΕΜΕΝΟΥ
23.	0105/1928	ΣΥΝΕΡΓΑΤΙΚΗ ΠΙΣΤΩΤΙΚΗ ΕΤΑΙΡΕΙΑ ΕΠΤΑΚΩΜΗΣ «ΜΕΛΙΣΣΑ»
24.	0149/1928	ΣΥΝΕΡΓΑΤΙΚΗ ΠΙΣΤΩΤΙΚΗ ΕΤΑΙΡΕΙΑ ΕΞΩ ΜΕΤΟΧΙΟΥ
25.	0094/1928	ΣΥΝΕΡΓΑΤΙΚΗ ΠΙΣΤΩΤΙΚΗ ΕΤΑΙΡΕΙΑ ΒΑΣΙΛΕΙΑΣ
26.	0155/1928	ΣΥΝΕΡΓΑΤΙΚΗ ΠΙΣΤΩΤΙΚΗ ΕΤΑΙΡΕΙΑ ΣΚΥΛΛΟΥΡΑΣ
27.	0117/1928	ΣΥΝΕΡΓΑΤΙΚΗ ΠΙΣΤΩΤΙΚΗ ΕΤΑΙΡΕΙΑ ΝΕΟΥ ΧΩΡΙΟΥ (ΚΥΘΡΑΙΑΣ)
28.	0119/1928	ΣΥΝΕΡΓΑΤΙΚΗ ΠΙΣΤΩΤΙΚΗ ΕΤΑΙΡΕΙΑ ΠΕΛΛΑ-ΠΑΪΣ
29.	0263/1928	ΣΥΝΕΡΓΑΤΙΚΗ ΠΙΣΤΩΤΙΚΗ ΕΤΑΙΡΕΙΑ ΚΟΡΜΑΚΙΤΗ
30.	0273/1929	ΣΥΝΕΡΓΑΤΙΚΗ ΠΙΣΤΩΤΙΚΗ ΕΤΑΙΡΕΙΑ ΑΡΔΑΝΩΝ



A/A	ΑΡΙΘΜΟΣ ΕΓΓΡΑΦΗΣ	ΣΥΝΕΡΓΑΤΙΚΗ ΕΤΑΙΡΕΙΑ
31.	0157/1929	ΣΥΝΕΡΓΑΤΙΚΗ ΠΙΣΤΩΤΙΚΗ ΕΤΑΙΡΕΙΑ ΑΦΑΝΕΙΑΣ
32.	0314/1929	ΣΥΝΕΡΓΑΤΙΚΗ ΠΙΣΤΩΤΙΚΗ ΕΤΑΙΡΕΙΑ ΑΓΙΟΥ ΒΑΣΙΛΕΙΟΥ
33.	0172/1929	ΣΥΝΕΡΓΑΤΙΚΗ ΠΙΣΤΩΤΙΚΗ ΕΤΑΙΡΕΙΑ ΣΥΓΚΡΑΣΗΣ
34.	0026/1932	ΣΥΝΕΡΓΑΤΙΚΗ ΕΤΑΙΡΕΙΑ ΓΕΩΡΓΩΝ ΛΕΥΚΟΝΟΙΚΟΥ ΛΤΔ
35.	0185/1934	ΣΥΝΕΡΓΑΤΙΚΗ ΕΤΑΙΡΕΙΑ ΓΕΩΡΓΩΝ ΑΓΚΑΣΤΙΝΑΣ ΛΤΔ
36.	0039/1936	ΣΥΝΕΡΓΑΤΙΚΟ ΠΑΝΤΟΠΩΛΕΙΟ ΜΑΡΑΘΟΒΟΥΝΟΥ (ΑΜΜΟΧΩΣΤΟΥ) ΛΤΔ
37.	0196/1936	ΣΥΝΕΡΓΑΤΙΚΟ ΠΑΝΤΟΠΩΛΕΙΟ ΒΑΣΙΛΙΟΥ ΛΤΔ (ΚΑΡΠΑΣΙΑΣ)
38.	0229/1937	ΣΥΝΕΡΓΑΤΙΚΟ ΤΑΜΙΕΥΤΗΡΙΟ ΚΥΘΡΑΙΑΣ ΛΤΔ
39.	0061/1937	ΝΕΑ ΣΥΝΕΡΓΑΤΙΚΗ ΠΙΣΤΩΤΙΚΗ ΕΤΑΙΡΕΙΑ ΠΑΛΑΙΚΥΘΡΟΥ
40.	0218/1937	ΣΥΝΕΡΓΑΤΙΚΟ ΠΑΝΤΟΠΩΛΕΙΟ ΚΩΜΗΣ ΚΕΠΗΡ ΛΤΔ
41.	0077/1937	ΣΥΝΕΡΓΑΤΙΚΗ ΠΙΣΤΩΤΙΚΗ ΕΤΑΙΡΕΙΑ ΛΑΠΗΘΟΥ
42.	0228/1937	ΣΥΝΕΡΓΑΤΙΚΗ ΕΤΑΙΡΕΙΑ ΛΕΜΟΝΟΠΑΡΑΓΩΓΩΝ ΛΑΠΗΘΟΥ ΛΤΔ
43.	0230/1937	ΣΥΝΕΡΓΑΤΙΚΗ ΕΤΑΙΡΕΙΑ ΕΛΑΙΟΠΑΡΑΓΩΓΩΝ ΑΚΑΝΘΟΥΣ ΛΤΔ
44.	0236/1937	ΝΕΑ ΣΥΝΕΡΓΑΤΙΚΗ ΠΙΣΤΩΤΙΚΗ ΕΤΑΙΡΕΙΑ ΠΕΤΡΑΣ
45.	0273/1938	ΣΥΝΕΡΓΑΤΙΚΟ ΤΑΜΙΕΥΤΗΡΙΟ ΚΑΤΩ ΒΑΡΩΣΙΩΝ ΛΤΔ
46.	0344/1938	ΣΥΝΕΡΓΑΤΙΚΗ ΠΙΣΤΩΤΙΚΗ ΕΤΑΙΡΕΙΑ ΔΙΟΡΙΟΥ
47.	0349/1938	ΣΥΝΕΡΓΑΤΙΚΗ ΠΙΣΤΩΤΙΚΗ ΕΤΑΙΡΕΙΑ ΠΥΡΟΪΟΥ
48.	0285/1939	ΣΥΝΕΡΓΑΤΙΚΗ ΕΤΑΙΡΕΙΑ ΕΛΑΙΟΠΑΡΑΓΩΓΩΝ ΑΓΙΟΥ ΑΜΒΡΟΣΙΟΥ (ΚΕΡΥΝΕΙΑΣ) ΛΤΔ
49.	0376/1939	ΣΥΝΕΡΓΑΤΙΚΗ ΠΙΣΤΩΤΙΚΗ ΕΤΑΙΡΕΙΑ ΜΑΝΔΡΩΝ
50.	0384/1939	ΣΥΝΕΡΓΑΤΙΚΗ ΠΙΣΤΩΤΙΚΗ ΕΤΑΙΡΕΙΑ ΦΙΛΙΑΣ
51.	0390/1940	ΝΕΑ ΣΥΝΕΡΓΑΤΙΚΗ ΠΙΣΤΩΤΙΚΗ ΕΤΑΙΡΕΙΑ ΔΙΚΩΜΟΥ
52.	0391/1940	ΣΥΝΕΡΓΑΤΙΚΗ ΠΙΣΤΩΤΙΚΗ ΕΤΑΙΡΕΙΑ ΖΩΔΙΑΣ
53.	0393/1940	ΣΥΝΕΡΓΑΤΙΚΗ ΠΙΣΤΩΤΙΚΗ ΕΤΑΙΡΕΙΑ ΑΥΛΩΝΑΣ
54.	0006/1940	ΣΥΝΕΡΓΑΤΙΚΗ ΠΙΣΤΩΤΙΚΗ ΕΤΑΙΡΕΙΑ ΛΑΠΑΘΟΥΣ (ΑΜΜΟΧΩΣΤΟΥ)
55.	0007/1940	ΝΕΑ ΣΥΝΕΡΓΑΤΙΚΗ ΠΙΣΤΩΤΙΚΗ ΕΤΑΙΡΕΙΑ ΜΥΡΤΟΥ
56.	0014/1941	ΝΕΑ ΣΥΝΕΡΓΑΤΙΚΗ ΠΙΣΤΩΤΙΚΗ ΕΤΑΙΡΕΙΑ ΑΓΙΟΥ ΕΡΜΟΛΑΟΥ
57.	0021/1941	ΣΥΝΕΡΓΑΤΙΚΗ ΕΤΑΙΡΕΙΑ ΓΕΝΙΚΩΝ ΥΠΗΡΕΣΙΩΝ (ΣΕΓΥΠ) ΑΓΙΟΥ ΕΠΙΚΤΗΤΟΥ ΛΤΔ
58.	0022/1941	ΝΕΑ ΣΥΝΕΡΓΑΤΙΚΗ ΠΙΣΤΩΤΙΚΗ ΕΤΑΙΡΕΙΑ ΛΑΡΝΑΚΑΣ ΤΗΣ ΛΑΠΗΘΟΥ
59.	0026/1942	ΣΥΝΕΡΓΑΤΙΚΗ ΠΙΣΤΩΤΙΚΗ ΕΤΑΙΡΕΙΑ ΧΑΡΤΖΙΑΣ
60.	0032/1943	ΣΥΝΕΡΓΑΤΙΚΗ ΠΙΣΤΩΤΙΚΗ ΕΤΑΙΡΕΙΑ ΠΕΝΤΑΓΥΙΑΣ
61.	0039/1943	ΝΕΑ ΣΥΝΕΡΓΑΤΙΚΗ ΠΙΣΤΩΤΙΚΗ ΕΤΑΙΡΕΙΑ ΓΕΡΟΛΑΚΚΟΥ



A/A	ΑΡΙΘΜΟΣ ΕΓΓΡΑΦΗΣ	ΣΥΝΕΡΓΑΤΙΚΗ ΕΤΑΙΡΕΙΑ
62.	0056/1943	ΣΥΝΕΡΓΑΤΙΚΗ ΠΙΣΤΩΤΙΚΗ ΕΤΑΙΡΕΙΑ ΜΙΑΣ ΜΗΛΙΑΣ
63.	0067/1943	ΣΥΝΕΡΓΑΤΙΚΗ ΠΙΣΤΩΤΙΚΗ ΕΤΑΙΡΕΙΑ ΒΑΘΥΛΑΚΑ (ΑΜΜΟΧΩΣΤΟΥ)
64.	0071/1944	ΣΥΝΕΡΓΑΤΙΚΗ ΠΙΣΤΩΤΙΚΗ ΕΤΑΙΡΕΙΑ ΚΑΡΜΙΟΥ (ΚΕΡΥΝΕΙΑΣ)
65.	0073/1944	ΣΥΝΕΡΓΑΤΙΚΗ ΠΙΣΤΩΤΙΚΗ ΕΤΑΙΡΕΙΑ ΑΓΙΟΥ ΓΕΩΡΓΙΟΥ (ΚΕΡΥΝΕΙΑΣ)
66.	0077/1944	ΝΕΑ ΣΥΝΕΡΓΑΤΙΚΗ ΠΙΣΤΩΤΙΚΗ ΕΤΑΙΡΕΙΑ ΚΑΛΟΓΡΑΙΑΣ
67.	0080/1944	Α' ΣΥΝΕΡΓΑΤΙΚΟ ΠΑΝΤΟΠΩΛΕΙΟ ΑΜΜΟΧΩΣΤΟΥ ΛΤΔ
68.	0079/1944	ΣΥΝΕΡΓΑΤΙΚΗ ΠΙΣΤΩΤΙΚΗ ΕΤΑΙΡΕΙΑ ΓΕΡΑΝΙΟΥ
69.	0101/1945	ΝΕΑ ΣΥΝΕΡΓΑΤΙΚΗ ΠΙΣΤΩΤΙΚΗ ΕΤΑΙΡΕΙΑ ΑΣΩΜΑΤΟΥ ΚΕΡΥΝΕΙΑΣ
70.	0094/1945	ΣΥΝΕΡΓΑΤΙΚΗ ΠΙΣΤΩΤΙΚΗ ΕΤΑΙΡΕΙΑ ΒΟΚΟΛΙΔΑΣ
71.	0095/1945	ΣΥΝΕΡΓΑΤΙΚΗ ΠΙΣΤΩΤΙΚΗ ΕΤΑΙΡΕΙΑ ΠΡΑΣΤΕΙΟΥ (ΜΟΡΦΟΥ)
72.	0097/1945	ΣΥΝΕΡΓΑΤΙΚΗ ΠΙΣΤΩΤΙΚΗ ΕΤΑΙΡΕΙΑ ΓΑΪΔΟΥΡΑ
73.	0102/1945	ΝΕΑ ΣΥΝΕΡΓΑΤΙΚΗ ΠΙΣΤΩΤΙΚΗ ΕΤΑΙΡΕΙΑ ΑΓΙΑΣ ΜΑΡΙΝΑΣ (ΣΚΥΛΛΟΥΡΑΣ)
74.	0104/1945	ΣΥΝΕΡΓΑΤΙΚΗ ΕΤΑΙΡΕΙΑ ΕΛΑΙΟΠΑΡΑΓΩΓΩΝ ΛΥΣΗΣ
75.	0106/1945	ΣΥΝΕΡΓΑΤΙΚΗ ΠΙΣΤΩΤΙΚΗ ΕΤΑΙΡΕΙΑ ΑΡΝΑΔΙΟΥ
76.	0108/1945	ΣΥΝΕΡΓΑΤΙΚΗ ΠΙΣΤΩΤΙΚΗ ΕΤΑΙΡΕΙΑ ΤΑΥΡΟΥ
77.	0110/1945	ΝΕΑ ΣΥΝΕΡΓΑΤΙΚΗ ΠΙΣΤΩΤΙΚΗ ΕΤΑΙΡΕΙΑ ΚΑΛΟΨΙΔΑΣ
78.	0109/1945	ΣΥΝΕΡΓΑΤΙΚΗ ΠΙΣΤΩΤΙΚΗ ΕΤΑΙΡΕΙΑ ΤΡΑΧΩΝΑ
79.	0114/1945	ΣΥΝΕΡΓΑΤΙΚΗ ΠΙΣΤΩΤΙΚΗ ΕΤΑΙΡΕΙΑ ΠΥΡΓΩΝ (ΑΜΜΟΧΩΣΤΟΥ)
80.	0115/1945	ΣΥΝΕΡΓΑΤΙΚΗ ΠΙΣΤΩΤΙΚΗ ΕΤΑΙΡΕΙΑ ΟΡΚΑΣ
81.	0118/1945	ΣΥΝΕΡΓΑΤΙΚΗ ΠΙΣΤΩΤΙΚΗ ΕΤΑΙΡΕΙΑ ΑΓΙΟΥ ΓΕΩΡΓΙΟΥ (ΣΟΛΕΑΣ)
82.	0124/1946	ΝΕΑ ΣΥΝΕΡΓΑΤΙΚΗ ΠΙΣΤΩΤΙΚΗ ΕΤΑΙΡΕΙΑ ΚΑΛΟΥ ΧΩΡΙΟΥ (ΚΑΠΟΥΤΙΟΥ)
83.	0128/1946	ΣΥΝΕΡΓΑΤΙΚΗ ΠΙΣΤΩΤΙΚΗ ΕΤΑΙΡΕΙΑ ΛΙΜΝΙΩΝ
84.	0140/1946	ΣΥΝΕΡΓΑΤΙΚΟ ΠΑΝΤΟΠΩΛΕΙΟ ΤΡΙΚΩΜΟΥ ΛΤΔ
85.	0146/1946	ΣΥΝΕΡΓΑΤΙΚΗ ΕΤΑΙΡΕΙΑ ΠΑΡΑΓΩΓΩΝ ΧΡΥΣΟΜΗΛΩΝ ΑΓΙΟΥ ΑΜΒΡΟΣΙΟΥ ΛΤΔ
86.	0145/1946	ΝΕΑ ΣΥΝΕΡΓΑΤΙΚΗ ΠΙΣΤΩΤΙΚΗ ΕΤΑΙΡΕΙΑ ΚΑΤΩ ΖΩΔΙΑΣ
87.	0147/1946	ΣΥΝΕΡΓΑΤΙΚΗ ΠΙΣΤΩΤΙΚΗ ΕΤΑΙΡΕΙΑ ΓΑΣΤΡΙΩΝ
88.	0155/1946	ΣΥΝΕΡΓΑΤΙΚΟ ΠΑΝΤΟΠΩΛΕΙΟ ΑΓΙΑΣ ΤΡΙΑΔΑΣ
89.	0161/1946	ΣΥΝΕΡΓΑΤΙΚΗ ΠΙΣΤΩΤΙΚΗ ΕΤΑΙΡΕΙΑ ΒΙΤΣΑΔΑΣ
90.	0165/1946	ΣΥΝΕΡΓΑΤΙΚΗ ΕΝΩΣΗ ΔΙΑΘΕΣΗΣ ΧΑΡΟΥΠΙΩΝ ΑΜΜΟΧΩΣΤΟΥ ΛΤΔ
91.	0167/1946	ΣΥΝΕΡΓΑΤΙΚΗ ΕΝΩΣΗ ΔΙΑΘΕΣΗΣ ΧΑΡΟΥΠΙΩΝ ΚΕΡΥΝΕΙΑΣ ΛΤΔ
92.	0171/1946	ΝΕΑ ΣΥΝΕΡΓΑΤΙΚΗ ΠΙΣΤΩΤΙΚΗ ΕΤΑΙΡΕΙΑ ΚΑΡΠΑΣΙΑΣ (ΚΕΡΥΝΕΙΑΣ)

A/A	ΑΡΙΘΜΟΣ ΕΓΓΡΑΦΗΣ	ΣΥΝΕΡΓΑΤΙΚΗ ΕΤΑΙΡΕΙΑ
93.	0179/1946	ΝΕΑ ΣΥΝΕΡΓΑΤΙΚΗ ΠΙΣΤΩΤΙΚΗ ΕΤΑΙΡΕΙΑ ΓΑΛΗΝΗΣ
94.	0184/1946	ΝΕΑ ΣΥΝΕΡΓΑΤΙΚΗ ΠΙΣΤΩΤΙΚΗ ΕΤΑΙΡΕΙΑ ΣΤΥΛΛΩΝ
95.	0203/1947	ΣΥΝΕΡΓΑΤΙΚΗ ΠΙΣΤΩΤΙΚΗ ΕΤΑΙΡΕΙΑ ΚΥΡΑΣ
96.	0208/1947	ΣΥΝΕΡΓΑΤΙΚΟ ΠΑΝΤΟΠΩΛΕΙΟ ΚΑΛΟΓΡΑΙΑΣ ΛΤΔ
97.	0216/1947	ΣΥΝΕΡΓΑΤΙΚΗ ΕΤΑΙΡΕΙΑ ΕΛΑΙΟΠΑΡΑΓΩΓΩΝ ΑΓΙΟΥ ΓΕΩΡΓΙΟΥ (ΚΕΡΥΝΕΙΑΣ) ΛΤΔ
98.	0211/1947	ΝΕΑ ΣΥΝΕΡΓΑΤΙΚΗ ΠΙΣΤΩΤΙΚΗ ΕΤΑΙΡΕΙΑ ΦΛΑΜΟΥΔΙΟΥ
99.	0218/1947	ΣΥΝΕΡΓΑΤΙΚΗ ΕΤΑΙΡΕΙΑ ΚΑΤΑΝΑΛΩΤΩΝ ΚΕΡΥΝΕΙΑΣ ΛΤΔ
100.	0220/1947	ΣΥΝΕΡΓΑΤΙΚΟ ΠΑΝΤΟΠΩΛΕΙΟ ΑΓΙΟΥ ΣΕΡΓΙΟΥ ΛΤΔ
101.	0237/1947	ΣΥΝΕΡΓΑΤΙΚΟ ΠΑΝΤΟΠΩΛΕΙΟ ΚΑΡΑΒΑ ΛΤΔ
102.	0241/1947	ΣΥΝΕΡΓΑΤΙΚΟ ΠΑΝΤΟΠΩΛΕΙΟ ΚΩΜΑ ΤΟΥ ΓΙΑΛΟΥ ΛΤΔ
103.	0248/1947	ΝΕΑ ΣΥΝΕΡΓΑΤΙΚΗ ΠΙΣΤΩΤΙΚΗ ΕΤΑΙΡΕΙΑ ΣΥΣΚΛΗΠΟΥ
104.	0252/1947	ΣΥΝΕΡΓΑΤΙΚΟ ΠΑΝΤΟΠΩΛΕΙΟ ΕΠΤΑΚΩΜΗΣ ΛΤΔ
105.	0251/1947	ΣΥΝΕΡΓΑΤΙΚΟ ΠΑΝΤΟΠΩΛΕΙΟ ΡΙΖΟΚΑΡΠΑΣΟΥ ΛΤΔ
106.	0258/1947	ΣΥΝΕΡΓΑΤΙΚΗ ΕΤΑΙΡΕΙΑ ΕΛΑΙΟΠΑΡΑΓΩΓΩΝ ΜΑΝΔΡΩΝ ΛΤΔ
107.	0259/1947	ΣΥΝΕΡΓΑΤΙΚΟ ΠΑΝΤΟΠΩΛΕΙΟ ΚΑΤΩ ΔΙΚΩΜΟΥ ΛΤΔ
108.	0261/1947	ΣΥΝΕΡΓΑΤΙΚΟ ΠΑΝΤΟΠΩΛΕΙΟ ΚΥΘΡΑΙΑΣ (ΛΕΥΚΩΣΙΑΣ) ΛΤΔ
109.	0275/1948	ΣΥΝΕΡΓΑΤΙΚΟ ΠΑΝΤΟΠΩΛΕΙΟ ΑΓΙΟΥ ΗΛΙΑ (ΑΜΜΟΧΩΣΤΟΥ) ΛΤΔ
110.	0276/1948	ΣΥΝΕΡΓΑΤΙΚΟ ΠΑΝΤΟΠΩΛΕΙΟ ΜΗΛΙΑΣ (ΑΜΜΟΧΩΣΤΟΥ) ΛΤΔ
111.	0278/1948	ΣΥΝΕΡΓΑΤΙΚΗ ΕΤΑΙΡΕΙΑ ΕΛΑΙΟΠΑΡΑΓΩΓΩΝ ΑΡΔΑΝΩΝ (ΑΜΜΟΧΩΣΤΟΥ) ΛΤΔ
112.	0286/1948	ΣΥΝΕΡΓΑΤΙΚΗ ΠΙΣΤΩΤΙΚΗ ΕΤΑΙΡΕΙΑ ΑΓΙΑΣ ΤΡΙΑΔΟΣ (ΑΜΜΟΧΩΣΤΟΥ)
113.	0289/1948	ΣΥΝΕΡΓΑΤΙΚΗ ΠΙΣΤΩΤΙΚΗ ΕΤΑΙΡΕΙΑ ΚΑΡΑΒΟΣΤΑΣΙΟΥ (ΛΕΥΚΩΣΙΑΣ)
114.	0295/1948	ΝΕΑ ΣΥΝΕΡΓΑΤΙΚΗ ΠΙΣΤΩΤΙΚΗ ΕΤΑΙΡΕΙΑ ΠΡΑΣΤΕΙΟΥ ΑΜΜΟΧΩΣΤΟΥ
115.	0317/1949	ΣΥΝΕΡΓΑΤΙΚΟ ΠΑΝΤΟΠΩΛΕΙΟ ΜΟΡΦΟΥ (ΛΕΥΚΩΣΙΑΣ) ΛΤΔ
116.	0324/1949	ΣΥΝΕΡΓΑΤΙΚΟ ΠΑΝΤΟΠΩΛΕΙΟ ΑΓΙΟΥ ΘΕΟΔΩΡΟΥ (ΑΜΜΟΧΩΣΤΟΥ) ΛΤΔ
117.	0326/1949	ΣΥΝΕΡΓΑΤΙΚΟ ΠΑΝΤΟΠΩΛΕΙΟ ΑΓΙΟΥ ΝΙΚΟΛΑΟΥ (ΑΜΜΟΧΩΣΤΟΥ) ΛΤΔ
118.	0327/1949	ΣΥΝΕΡΓΑΤΙΚΗ ΕΤΑΙΡΕΙΑ ΕΛΑΙΟΠΑΡΑΓΩΓΩΝ ΚΑΡΑΒΑ (ΚΕΡΥΝΕΙΑΣ) ΛΤΔ
119.	0337/1950	ΣΥΝΕΡΓΑΤΙΚΟ ΠΑΝΤΟΠΩΛΕΙΟ ΛΑΡΝΑΚΑΣ ΤΗΣ ΛΑΠΗΘΟΥ (ΚΕΡΥΝΕΙΑΣ) ΛΤΔ
120.	0339/1950	ΣΥΝΕΡΓΑΤΙΚΗ ΠΙΣΤΩΤΙΚΗ ΕΤΑΙΡΕΙΑ ΣΥΓΧΑΡΙΟΥ - ΒΟΥΝΟΥ (ΚΕΡΥΝΕΙΑΣ)
121.	0342/1950	ΣΥΝΕΡΓΑΤΙΚΗ ΠΙΣΤΩΤΙΚΗ ΕΤΑΙΡΕΙΑ ΑΓΙΟΥ ΜΕΜΝΩΝΑ (ΑΜΜΟΧΩΣΤΟΥ)
122.	0359/1951	ΣΥΝΕΡΓΑΤΙΚΟ ΠΑΝΤΟΠΩΛΕΙΟ ΠΑΝΩ - ΖΩΔΙΑΣ (ΛΕΥΚΩΣΙΑΣ) ΛΤΔ
123.	0374/1951	ΣΥΝΕΡΓΑΤΙΚΗ ΠΙΣΤΩΤΙΚΗ ΕΤΑΙΡΕΙΑ ΛΟΥΤΡΟΥ (ΛΕΥΚΩΣΙΑΣ)



A/A	ΑΡΙΘΜΟΣ ΕΓΓΡΑΦΗΣ	ΣΥΝΕΡΓΑΤΙΚΗ ΕΤΑΙΡΕΙΑ
124.	0385/1952	ΣΥΝΕΡΓΑΤΙΚΗ ΠΙΣΤΩΤΙΚΗ ΕΤΑΙΡΕΙΑ ΕΓΚΩΜΗΣ (ΑΜΜΟΧΩΣΤΟΥ)
125.	0386/1952	ΣΥΝΕΡΓΑΤΙΚΗ ΠΙΣΤΩΤΙΚΗ ΕΤΑΙΡΕΙΑ ΚΛΕΠΙΝΗΣ (ΚΕΡΥΝΕΙΑΣ)
126.	0387/1952	ΣΥΝΕΡΓΑΤΙΚΗ ΠΙΣΤΩΤΙΚΗ ΕΤΑΙΡΕΙΑ ΛΙΒΕΡΩΝ (ΚΕΡΥΝΕΙΑΣ)
127.	0401/1952	ΣΥΝΕΡΓΑΤΙΚΟ ΠΑΝΤΟΠΩΛΕΙΟ ΚΑΤΩΚΟΠΙΑΣ (ΛΕΥΚΩΣΙΑΣ) ΛΤΔ
128.	0406/1952	ΣΥΝΕΡΓΑΤΙΚΟ ΠΑΝΤΟΠΩΛΕΙΟ ΠΑΛΑΙΚΥΘΡΟΥ (ΛΕΥΚΩΣΙΑΣ) ΛΤΔ
129.	0412/1952	ΣΥΝΕΡΓΑΤΙΚΗ ΠΙΣΤΩΤΙΚΗ ΕΤΑΙΡΕΙΑ ΣΥΡΙΑΝΟΧΩΡΙΟΥ (ΛΕΥΚΩΣΙΑΣ)
130.	0432/1953	ΣΥΝΕΡΓΑΤΙΚΟ ΠΑΝΤΟΠΩΛΕΙΟ ΛΕΟΝΑΡΙΣΣΟΥ (ΑΜΜΟΧΩΣΤΟΥ) ΛΤΔ
131.	0440/1953	ΣΥΝΕΡΓΑΤΙΚΗ ΠΙΣΤΩΤΙΚΗ ΕΤΑΙΡΕΙΑ ΛΕΟΝΑΡΙΣΣΟΥ (ΑΜΜΟΧΩΣΤΟΥ)
132.	0442/1953	ΣΥΝΕΡΓΑΤΙΚΟ ΠΑΝΤΟΠΩΛΕΙΟ ΝΕΟΥ ΧΩΡΙΟΥ (ΛΕΥΚΩΣΙΑΣ) ΛΤΔ
133.	0460/1953	ΣΥΝΕΡΓΑΤΙΚΟ ΠΑΝΤΟΠΩΛΕΙΟ ΛΙΜΝΙΩΝ (ΑΜΜΟΧΩΣΤΟΥ) ΛΤΔ
134.	0461/1953	ΣΥΝΕΡΓΑΤΙΚΟ ΠΑΝΤΟΠΩΛΕΙΟ ΠΡΑΣΤΕΙΟΥ (ΑΜΜΟΧΩΣΤΟΥ) ΛΤΔ
135.	0467/1953	ΣΥΝΕΡΓΑΤΙΚΟ ΠΑΝΤΟΠΩΛΕΙΟ ΓΕΡΟΛΑΚΚΟΥ (ΛΕΥΚΩΣΙΑΣ) ΛΤΔ
136.	0465/1953	ΣΥΝΕΡΓΑΤΙΚΟ ΤΑΜΙΕΥΤΗΡΙΟ ΔΗΜΟΣΙΩΝ ΥΠΑΛΛΗΛΩΝ ΑΜΜΟΧΩΣΤΟΥ ΛΤΔ
137.	0468/1953	ΣΥΝΕΡΓΑΤΙΚΟ ΠΑΝΤΟΠΩΛΕΙΟ ΚΑΤΩ ΖΩΔΙΑΣ (ΛΕΥΚΩΣΙΑΣ) ΛΤΔ
138.	0479/1954	ΣΥΝΕΡΓΑΤΙΚΟ ΠΑΝΤΟΠΩΛΕΙΟ ΑΡΓΑΚΙΟΥ (ΛΕΥΚΩΣΙΑΣ) ΛΤΔ
139.	0482/1954	ΣΥΝΕΡΓΑΤΙΚΟ ΠΑΝΤΟΠΩΛΕΙΟ ΠΕΤΡΑΣ (ΛΕΥΚΩΣΙΑΣ) ΛΤΔ
140.	0485/1954	ΣΥΝΕΡΓΑΤΙΚΟ ΠΑΝΤΟΠΩΛΕΙΟ ΕΞΩ ΜΕΤΟΧΙΟΥ (ΛΕΥΚΩΣΙΑΣ) ΛΤΔ
141.	0006/1955	ΣΥΝΕΡΓΑΤΙΚΟ ΠΑΝΤΟΠΩΛΕΙΟ ΛΑΠΗΘΟΥ (ΚΕΡΥΝΕΙΑΣ) ΛΤΔ
142.	0024/1955	ΣΥΝΕΡΓΑΤΙΚΟ ΠΑΝΤΟΠΩΛΕΙΟ ΒΩΝΗΣ (ΛΕΥΚΩΣΙΑΣ) ΛΤΔ
143.	0025/1955	ΣΥΝΕΡΓΑΤΙΚΗ ΠΙΣΤΩΤΙΚΗ ΕΤΑΙΡΕΙΑ ΑΓΙΟΥ ΓΕΩΡΓΙΟΥ (ΣΠΑΘΑΡΙΚΟΥ - ΑΜΜΟΧΩΣΤΟΥ)
144.	0027/1955	ΣΥΝΕΡΓΑΤΙΚΟ ΠΑΝΤΟΠΩΛΕΙΟ ΠΕΝΤΑΓΥΙΑΣ (ΛΕΥΚΩΣΙΑΣ) ΛΤΔ
145.	0028/1955	ΣΥΝΕΡΓΑΤΙΚΟ ΠΑΝΤΟΠΩΛΕΙΟ ΜΠΕΛΛΑ-ΠΑΪΣ (ΚΕΡΥΝΕΙΑΣ) ΛΤΔ
146.	0031/1955	ΣΥΝΕΡΓΑΤΙΚΗ ΕΤΑΙΡΕΙΑ ΕΛΑΙΟΠΑΡΑΓΩΓΩΝ ΑΓΙΑΣ ΤΡΙΑΔΟΣ (ΑΜΜΟΧΩΣΤΟΥ) ΛΤΔ
147.	0033/1955	ΣΥΝΕΡΓΑΤΙΚΟ ΠΑΝΤΟΠΩΛΕΙΟ ΜΑΚΡΑΣΥΚΑΣ (ΑΜΜΟΧΩΣΤΟΥ) ΛΤΔ
148.	0034/1955	ΣΥΝΕΡΓΑΤΙΚΟ ΠΑΝΤΟΠΩΛΕΙΟ ΒΑΣΙΛΕΙΑΣ (ΚΕΡΥΝΕΙΑΣ) ΛΤΔ
149.	0002/1956	ΣΥΝΕΡΓΑΤΙΚΟ ΠΑΝΤΟΠΩΛΕΙΟ ΣΤΥΛΛΩΝ (ΑΜΜΟΧΩΣΤΟΥ) ΛΤΔ
150.	0003/1956	ΣΥΝΕΡΓΑΤΙΚΟ ΠΑΝΤΟΠΩΛΕΙΟ ΓΕΡΑΝΙΟΥ (ΑΜΜΟΧΩΣΤΟΥ) ΛΤΔ
151.	0017/1956	ΣΥΝΕΡΓΑΤΙΚΟ ΠΑΝΤΟΠΩΛΕΙΟ ΣΥΓΧΑΡΙΟΥ-ΒΟΥΝΟΥ (ΚΕΡΥΝΕΙΑΣ) ΛΤΔ
152.	0026/1956	ΣΥΝΕΡΓΑΤΙΚΗ ΠΙΣΤΩΤΙΚΗ ΕΤΑΙΡΕΙΑ ΣΠΑΘΑΡΙΚΟΥ (ΑΜΜΟΧΩΣΤΟΥ)
153.	0027/1956	ΣΥΝΕΡΓΑΤΙΚΗ ΠΙΣΤΩΤΙΚΗ ΕΤΑΙΡΕΙΑ ΜΟΥΣΟΥΛΙΤΑΣ (ΑΜΜΟΧΩΣΤΟΥ)
154.	0028/1956	ΣΥΝΕΡΓΑΤΙΚΟ ΠΑΝΤΟΠΩΛΕΙΟ ΕΓΚΩΜΗΣ (ΑΜΜΟΧΩΣΤΟΥ) ΛΤΔ

A/A	ΑΡΙΘΜΟΣ ΕΓΓΡΑΦΗΣ	ΣΥΝΕΡΓΑΤΙΚΗ ΕΤΑΙΡΕΙΑ
155.	00038-1956	ΣΥΝΕΡΓΑΤΙΚΟ ΠΑΝΤΟΠΩΛΕΙΟ ΑΦΑΝΕΙΑΣ (ΑΜΜΟΧΩΣΤΟΥ) ΛΤΔ
156.	0039/1956	ΣΥΝΕΡΓΑΤΙΚΟ ΠΑΝΤΟΠΩΛΕΙΟ ΠΑΤΡΙΚΙΟΥ (ΑΜΜΟΧΩΣΤΟΥ) ΛΤΔ
157.	0041/1956	ΣΥΝΕΡΓΑΤΙΚΟ ΠΑΝΤΟΠΩΛΕΙΟ ΜΙΑΣ ΜΗΛΙΑΣ (ΛΕΥΚΩΣΙΑΣ) ΛΤΔ
158.	0006/1957	ΣΥΝΕΡΓΑΤΙΚΗ ΕΤΑΙΡΕΙΑ ΕΛΑΙΟΠΑΡΑΓΩΓΩΝ ΧΑΡΤΣΙΑΣ (ΚΕΡΥΝΕΙΑΣ) ΛΤΔ
159.	0018/1957	ΣΥΝΕΡΓΑΤΙΚΟ ΠΑΝΤΟΠΩΛΕΙΟ ΔΑΥΛΟΥ (ΑΜΜΟΧΩΣΤΟΥ) ΛΤΔ
160.	0020/1957	ΣΥΝΕΡΓΑΤΙΚΗ ΠΙΣΤΩΤΙΚΗ ΕΤΑΙΡΕΙΑ ΠΑΤΡΙΚΙΟΥ (ΑΜΜΟΧΩΣΤΟΥ)
161.	0024/1957	ΣΥΝΕΡΓΑΤΙΚΟ ΠΑΝΤΟΠΩΛΕΙΟ ΓΑΛΗΝΗΣ (ΛΕΥΚΩΣΙΑΣ) ΛΤΔ
162.	0032/1957	ΣΥΝΕΡΓΑΤΙΚΟ ΠΑΝΤΟΠΩΛΕΙΟ ΑΡΝΑΔΙΟΥ (ΑΜΜΟΧΩΣΤΟΥ) ΛΤΔ
163.	0035/1957	ΣΥΝΕΡΓΑΤΙΚΟ ΠΑΝΤΟΠΩΛΕΙΟ ΚΑΡΑΒΟΣΤΑΣΙΟΥ (ΛΕΥΚΩΣΙΑΣ) ΛΤΔ
164.	0038/1957	ΣΥΝΕΡΓΑΤΙΚΟ ΠΑΝΤΟΠΩΛΕΙΟ ΤΑΥΡΟΥ (ΑΜΜΟΧΩΣΤΟΥ) ΛΤΔ
165.	0040/1957	ΣΥΝΕΡΓΑΤΙΚΟ ΠΑΝΤΟΠΩΛΕΙΟ ΞΕΡΟΥ (ΛΕΥΚΩΣΙΑΣ) ΛΤΔ
166.	0042/1957	ΣΥΝΕΡΓΑΤΙΚΟ ΠΑΝΤΟΠΩΛΕΙΟ ΑΓΙΟΥ ΕΡΜΟΛΑΟΥ (ΚΕΡΥΝΕΙΑΣ) ΛΤΔ
167.	0040/1959	ΣΥΝΕΡΓΑΤΙΚΟ ΠΑΝΤΟΠΩΛΕΙΟ ΦΙΛΙΑΣ ΛΤΔ
168.	0001/1959	ΣΥΝΕΡΓΑΤΙΚΟ ΠΑΝΤΟΠΩΛΕΙΟ ΣΚΥΛΛΟΥΡΑΣ (ΛΕΥΚΩΣΙΑΣ) ΛΤΔ
169.	0002/1959	ΣΥΝΕΡΓΑΤΙΚΟ ΠΑΝΤΟΠΩΛΕΙΟ ΑΥΛΩΝΑΣ (ΛΕΥΚΩΣΙΑΣ) ΛΤΔ
170.	0004/1959	ΣΥΝΕΡΓΑΤΙΚΟ ΠΑΝΤΟΠΩΛΕΙΟ ΤΡΑΧΩΝΙΟΥ (ΛΕΥΚΩΣΙΑΣ) ΛΤΔ
171.	0005/1959	ΣΥΝΕΡΓΑΤΙΚΟ ΠΑΝΤΟΠΩΛΕΙΟ ΚΟΝΤΕΜΕΝΟΥ (ΚΕΡΥΝΕΙΑΣ) ΛΤΔ
172.	0007/1959	ΣΥΝΕΡΓΑΤΙΚΟ ΠΑΝΤΟΠΩΛΕΙΟ ΣΠΑΘΑΡΙΚΟΥ (ΑΜΜΟΧΩΣΤΟΥ) ΛΤΔ
173.	0013/1959	Β' ΣΥΝΕΡΓΑΤΙΚΗ ΠΙΣΤΩΤΙΚΗ ΕΤΑΙΡΕΙΑ ΑΓΙΟΥ ΑΝΔΡΟΝΙΚΟΥ (ΑΜΜΟΧΩΣΤΟΥ)
174.	0016/1959	Β' ΣΥΝΕΡΓΑΤΙΚΗ ΠΙΣΤΩΤΙΚΗ ΕΤΑΙΡΕΙΑ ΒΑΤΥΛΗΣ (ΑΜΜΟΧΩΣΤΟΥ)
175.	0017/1959	ΣΥΝΕΡΓΑΤΙΚΗ ΠΙΣΤΩΤΙΚΗ ΕΤΑΙΡΕΙΑ ΝΙΚΗΤΑ (ΛΕΥΚΩΣΙΑΣ)
176.	0018/1959	ΣΥΝΕΡΓΑΤΙΚΟ ΠΑΝΤΟΠΩΛΕΙΟ ΛΟΥΤΡΟΥ (ΛΕΥΚΩΣΙΑΣ) ΛΤΔ
177.	0024/1959	ΣΥΝΕΡΓΑΤΙΚΟ ΠΑΝΤΟΠΩΛΕΙΟ ΛΥΘΡΑΓΚΩΜΗΣ (ΑΜΜΟΧΩΣΤΟΥ) ΛΤΔ
178.	0027/1959	ΣΥΝΕΡΓΑΤΙΚΗ ΠΙΣΤΩΤΙΚΗ ΕΤΑΙΡΕΙΑ ΛΥΘΡΑΓΚΩΜΗΣ (ΑΜΜΟΧΩΣΤΟΥ)
179.	0050/1959	Β' ΣΥΝΕΡΓΑΤΙΚΗ ΠΙΣΤΩΤΙΚΗ ΕΤΑΙΡΕΙΑ ΟΜΟΡΦΙΤΑΣ (ΛΕΥΚΩΣΙΑΣ)
180.	0051/1959	Β' ΣΥΝΕΡΓΑΤΙΚΗ ΠΙΣΤΩΤΙΚΗ ΕΤΑΙΡΕΙΑ ΑΡΣΟΥΣ (ΛΑΡΝΑΚΑΣ)
181.	0064/1959	ΣΥΝΕΡΓΑΤΙΚΗ ΠΙΣΤΩΤΙΚΗ ΕΤΑΙΡΕΙΑ ΤΡΑΧΩΝΙΟΥ (ΛΕΥΚΩΣΙΑΣ)
182.	0066/1959	ΣΥΝΕΡΓΑΤΙΚΟ ΠΑΝΤΟΠΩΛΕΙΟ ΝΕΟΥ ΛΕΙΒΑΔΙΟΥ (ΛΕΥΚΩΣΙΑΣ) ΛΤΔ
183.	0079/1959	ΣΥΝΕΡΓΑΤΙΚΟ ΠΑΝΤΟΠΩΛΕΙΟ ΑΓΙΟΥ ΓΕΩΡΓΙΟΥ (ΚΕΡΥΝΕΙΑΣ) ΛΤΔ
184.	0006/1960	Β' ΣΥΝΕΡΓΑΤΙΚΗ ΠΙΣΤΩΤΙΚΗ ΕΤΑΙΡΕΙΑ ΤΡΕΜΕΤΟΥΣΙΑΣ (ΛΑΡΝΑΚΟΣ)
185.	0004/1960	ΝΕΑ ΣΥΝΕΡΓΑΤΙΚΗ ΠΙΣΤΩΤΙΚΗ ΕΤΑΙΡΕΙΑ ΒΩΝΗΣ (ΛΕΥΚΩΣΙΑΣ)



A/A	ΑΡΙΘΜΟΣ ΕΓΓΡΑΦΗΣ	ΣΥΝΕΡΓΑΤΙΚΗ ΕΤΑΙΡΕΙΑ
186.	0005/1960	ΣΥΝΕΡΓΑΤΙΚΗ ΠΙΣΤΩΤΙΚΗ ΕΤΑΙΡΕΙΑ ΒΑΡΙΣΙΑΣ (ΛΕΥΚΩΣΙΑΣ)
187.	0007/1960	Β' ΣΥΝΕΡΓΑΤΙΚΗ ΠΙΣΤΩΤΙΚΗ ΕΤΑΙΡΕΙΑ ΑΓΙΑΣ ΕΙΡΗΝΗΣ (ΚΥΡΗΝΕΙΑΣ)
188.	0009/1960	Β' ΣΥΝΕΡΓΑΤΙΚΗ ΠΙΣΤΩΤΙΚΗ ΕΤΑΙΡΕΙΑ ΓΕΝΑΓΡΩΝ
189.	0013/1960	Β' ΣΥΝΕΡΓΑΤΙΚΗ ΠΙΣΤΩΤΙΚΗ ΕΤΑΙΡΕΙΑ ΚΑΖΑΦΑΝΙΟΥ (ΚΥΡΗΝΕΙΑΣ)
190.	0019/1960	Β' ΣΥΝΕΡΓΑΤΙΚΗ ΠΙΣΤΩΤΙΚΗ ΕΤΑΙΡΕΙΑ ΣΤΡΟΓΓΥΛΟΥ (ΑΜΜΟΧΩΣΤΟΥ)
191.	0028/1960	ΣΥΝΕΡΓΑΤΙΚΗ ΠΙΣΤΩΤΙΚΗ ΕΤΑΙΡΕΙΑ ΝΕΤΑΣ (ΑΜΜΟΧΩΣΤΟΥ)
192.	0014/1961	ΣΥΝΕΡΓΑΤΙΚΟ ΠΑΝΤΟΠΩΛΕΙΟ ΝΕΤΑΣ (ΑΜΜΟΧΩΣΤΟΥ) ΛΤΔ
193.	0007/1961	ΣΥΝΕΡΓΑΤΙΚΗ ΠΙΣΤΩΤΙΚΗ ΕΤΑΙΡΕΙΑ ΚΥΡΗΝΕΙΑΣ
194.	0008/1961	ΕΛΛΗΝΙΚΗ ΣΥΝΕΡΓΑΤΙΚΗ ΠΙΣΤΩΤΙΚΗ ΕΤΑΙΡΕΙΑ ΚΑΛΟΥ ΧΩΡΙΟΥ (ΛΕΥΚΑΣ)
195.	0018/1961	ΣΥΝΕΡΓΑΤΙΚΟ ΠΑΝΤΟΠΩΛΕΙΟ ΠΡΑΣΤΕΙΟΥ (ΜΟΡΦΟΥ) ΛΤΔ
196.	0019/1961	ΣΥΝΕΡΓΑΤΙΚΗ ΕΤΑΙΡΕΙΑ ΔΙΑΘΕΣΗΣ ΓΕΩΡΓΙΚΩΝ ΠΡΟΪΟΝΤΩΝ ΚΑΤΩΚΟΠΙΑΣ ΛΤΔ
197.	0005/1962	ΝΕΑ ΣΥΝΕΡΓΑΤΙΚΗ ΠΙΣΤΩΤΙΚΗ ΕΤΑΙΡΕΙΑ ΜΑΣΣΑΡΙ (ΛΕΥΚΩΣΙΑΣ)
198.	0018/1962	ΣΥΝΕΡΓΑΤΙΚΗ ΕΝΩΣΗΣ ΛΕΜΟΝΟΠΑΡΑΓΩΓΩΝ ΚΥΡΗΝΕΙΑΣ ΛΤΔ
199.	0019/1962	ΣΥΝΕΡΓΑΤΙΚΗ ΕΤΑΙΡΕΙΑ ΚΑΤΑΝΑΛΩΤΩΝ ΑΜΜΟΧΩΣΤΟΥ ΛΤΔ
200.	0024/1962	ΣΥΝΕΡΓΑΤΙΚΗ ΕΤΑΙΡΕΙΑ ΔΙΑΘΕΣΗΣ ΓΕΩΡΓΙΚΩΝ ΠΡΟΪΟΝΤΩΝ ΑΚΑΝΘΟΥΣ ΛΤΔ
201.	0027/1962	ΣΥΝΕΡΓΑΤΙΚΟ ΠΑΝΤΟΠΩΛΕΙΟ ΛΑΠΑΘΟΥ ΛΤΔ
202.	0058/1962	ΣΥΝΕΡΓΑΤΙΚΗ ΧΕΙΡΟΤΕΧΝΙΚΗ ΕΤΑΙΡΕΙΑ ΛΑΠΗΘΟΥ ΛΤΔ
203.	0004/1964	ΕΛΛΗΝΙΚΟ ΣΥΝΕΡΓΑΤΙΚΟ ΤΑΜΙΕΥΤΗΡΙΟ ΑΜΜΟΧΩΣΤΟΥ ΛΤΔ
204.	0010/1964	ΣΥΝΕΡΓΑΤΙΚΟΣ ΟΡΓΑΝΙΣΜΟΣ ΔΙΑΘΕΣΗΣ ΕΣΠΕΡΙΔΟΕΙΔΩΝ ΜΟΡΦΟΥ (Σ.Ο.Δ.Ε.Μ.) ΛΤΔ
205.	0003/1967	ΣΥΝΕΡΓΑΤΙΚΟ ΠΑΝΤΟΠΩΛΕΙΟ ΣΥΡΙΑΝΟΧΩΡΙΟΥ (ΛΕΥΚΩΣΙΑΣ) ΛΤΔ
206.	0004/1970	ΣΥΝΕΡΓΑΤΙΚΗ ΠΙΣΤΩΤΙΚΗ ΕΤΑΙΡΕΙΑ ΚΟΥΤΣΟΒΕΝΤΗ
207.	0005/1970	ΣΥΝΕΡΓΑΤΙΚΟ ΠΑΝΤΟΠΩΛΕΙΟ ΑΓΙΑΣ ΜΑΡΙΝΑΣ (ΣΚΥΛΛΟΥΡΑΣ) ΛΤΔ
208.	0006/1971	ΣΥΝΕΡΓΑΤΙΚΗ ΕΤΑΙΡΕΙΑ ΠΟΡΤΟΚΑΛΟΠΑΡΑΓΩΓΩΝ ΑΜΜΟΧΩΣΤΟΥ - ΛΑΡΝΑΚΟΣ (ΣΕΠΑΛ) ΛΤΔ

#### Σημειώσεις:

1. Στον πιο πάνω κατάλογο περιλαμβάνονται οι 206 μη δραστηριοποιημένες εκτοπισμένες Συνεργατικές Εταιρείες, όπως αναφέρονται στον κατάλογο της Κανονιστικής Διοικητικής Πράξης (ΚΔΠ) 143/2007, και επιπλέον οι 2 ακόλουθες κατεχόμενες Συνεργατικές Εταιρείες:
  - α. Σ.Π.Ε. Κορμακίτη
  - β. Συνεργατικό Παντοπωλείο Ριζοκαρπάσου Λτδ
2. Οι εκτοπισμένες επαναδραστηριοποιηθείσες Συνεργατικές Εταιρείες ήταν 19 από τις οποίες 3 έχουν συγχωνευθεί και άλλες 3 βρίσκονται σε αδράνεια. Συνολικά, οι εκτοπισμένες Συνεργατικές Εταιρείες ανέρχονται σε 227.
3. Στον αριθμό εγγραφής και μετά την κάθετη γραμμή, υποδηλώνεται το έτος εγγραφής της Συνεργατικής Εταιρείας.



**ΠΑΡΑΡΤΗΜΑ 7.5.**

<b>ΚΑΤΑΛΟΓΟΣ ΣΥΝΕΡΓΑΤΙΚΩΝ ΕΤΑΙΡΕΙΩΝ ΥΠΟ ΕΚΚΑΘΑΡΙΣΗ - 31.12.2011</b>		
<b>ΣΥΝΕΡΓΑΤΙΚΗ ΕΤΑΙΡΕΙΑ</b>	<b>ΑΡΙΘΜΟΣ ΕΓΓΡΑΦΗΣ</b>	<b>ΣΥΝΟΛΟ ΣΥΝΕΡΓΑΤΙΚΩΝ ΕΤΑΙΡΕΙΩΝ</b>
<b>ΣΥΝΟΛΟ ΣΥΝΕΡΓΑΤΙΚΩΝ ΕΤΑΙΡΕΙΩΝ ΥΠΟ ΕΚΚΑΘΑΡΙΣΗ</b>		<b>56</b>
<b>ΕΠΑΡΧΙΑ ΛΕΥΚΩΣΙΑΣ</b>		<b>34</b>
<b>1. ΠΙΣΤΩΤΙΚΟΣ ΤΟΜΕΑΣ</b>		<b>3</b>
<b>ΣΥΝΕΡΓΑΤΙΚΕΣ ΠΙΣΤΩΤΙΚΕΣ ΕΤΑΙΡΕΙΕΣ</b>		<b>2</b>
ΣΥΝΕΡΓΑΤΙΚΗ ΠΙΣΤΩΤΙΚΗ ΕΤΑΙΡΕΙΑ ΑΝΑΛΥΟΝΤΑ	21/1955	
ΣΥΝΕΡΓΑΤΙΚΗ ΠΙΣΤΩΤΙΚΗ ΕΤΑΙΡΕΙΑ ΞΥΛΙΑΤΟΥ	1/1978	
<b>ΣΥΝΕΡΓΑΤΙΚΑ ΤΑΜΙΕΥΤΗΡΙΑ</b>		<b>1</b>
ΣΥΝΕΡΓΑΤΙΚΟ ΤΑΜΙΕΥΤΗΡΙΟ ΣΠΟΥΔΑΖΟΥΣΗΣ ΝΕΟΛΑΙΑΣ ΚΥΠΡΟΥ ΛΤΔ	2/1970	
<b>2. ΚΑΤΑΝΑΛΩΤΙΚΟΣ ΚΑΙ ΠΡΟΜΗΘΕΥΤΙΚΟΣ ΤΟΜΕΑΣ</b>		<b>17</b>
<b>ΣΥΝΕΡΓΑΤΙΚΑ ΠΑΝΤΟΠΩΛΕΙΑ</b>		<b>11</b>
ΣΥΝΕΡΓΑΤΙΚΟ ΠΑΝΤΟΠΩΛΕΙΟ ΑΣΚΑ ΛΤΔ	314/1949	
ΣΥΝΕΡΓΑΤΙΚΟ ΠΑΝΤΟΠΩΛΕΙΟ ΚΑΛΟΥ ΧΩΡΙΟΥ (ΚΑΠΟΥΤΙΟΥ) ΛΤΔ	10/1959	
ΣΥΝΕΡΓΑΤΙΚΟ ΠΑΝΤΟΠΩΛΕΙΟ ΟΡΟΥΝΤΑΣ ΛΤΔ	438/1953	
ΣΥΝΕΡΓΑΤΙΚΟ ΠΑΝΤΟΠΩΛΕΙΟ ΤΥΜΠΟΥ ΛΤΔ	388/1952	
ΣΥΝΕΡΓΑΤΙΚΟ ΠΑΝΤΟΠΩΛΕΙΟ ΦΤΕΡΙΚΟΥΔΙΟΥ ΛΤΔ	343/1950	
ΣΥΝΕΡΓΑΤΙΚΟ ΠΑΝΤΟΠΩΛΕΙΟ ΑΓΙΟΥ ΙΩΑΝΝΗ (ΛΕΥΚΩΣΙΑΣ) ΛΤΔ	13/1963	
ΣΥΝΕΡΓΑΤΙΚΟ ΠΑΝΤΟΠΩΛΕΙΟ ΟΙΚΟΥ (ΚΑΛΟΠΑΝΑΓΙΩΤΗ) ΛΤΔ	5/1969	
ΣΥΝΕΡΓΑΤΙΚΟ ΠΑΝΤΟΠΩΛΕΙΟ ΚΟΡΑΚΟΥΣ ΛΤΔ	7/1969	
ΣΥΝΕΡΓΑΤΙΚΟ ΠΑΝΤΟΠΩΛΕΙΟ ΣΑΡΑΝΤΙΟΥ ΛΤΔ	47/1959	
ΣΥΝΕΡΓΑΤΙΚΟ ΠΑΝΤΟΠΩΛΕΙΟ ΣΠΗΛΙΩΝ ΛΤΔ	23/1957	
ΣΥΝΕΡΓΑΤΙΚΟ ΠΑΝΤΟΠΩΛΕΙΟ ΑΓΙΑΣ ΕΙΡΗΝΗΣ ΛΤΔ	41/1961	
<b>ΥΠΕΡΑΓΟΡΕΣ ΚΑΙ ΚΑΤΑΣΤΗΜΑΤΑ ΛΙΑΝΙΚΗΣ ΠΩΛΗΣΗΣ</b>		<b>1</b>
ΣΥΝΕΡΓΑΤΙΚΗ ΕΤΑΙΡΕΙΑ ΚΑΤΑΝΑΛΩΤΩΝ ΛΕΥΚΩΣΙΑΣ (ΣΕΚΑΛ) ΛΤΔ	130/1946	
<b>ΣΥΝΕΡΓΑΤΙΚΕΣ ΠΡΟΜΗΘΕΥΤΙΚΕΣ ΕΤΑΙΡΕΙΕΣ</b>		<b>5</b>
ΠΑΓΚΥΠΡΙΑ ΣΥΝΕΡΓΑΤΙΚΗ ΠΡΟΜΗΘΕΥΤΙΚΗ ΕΤΑΙΡΕΙΑ ΟΔΟΝΤΙΑΤΡΩΝ ΑΝΤΙΠΑΣ ΛΤΔ	4/1978	



ΣΥΝΕΡΓΑΤΙΚΗ ΕΤΑΙΡΕΙΑ	ΑΡΙΘΜΟΣ ΕΓΓΡΑΦΗΣ	ΣΥΝΟΛΟ ΣΥΝΕΡΓΑΤΙΚΩΝ ΕΤΑΙΡΕΙΩΝ
ΣΥΝΕΡΓΑΤΙΚΗ ΠΡΟΜΗΘΕΥΤΙΚΗ ΕΤΑΙΡΕΙΑ ΚΥΝΗΓΕΤΙΚΩΝ ΕΙΔΩΝ ΛΤΔ	29/1965	
ΣΥΝΕΡΓΑΤΙΚΗ ΠΡΟΜΗΘΕΥΤΙΚΗ ΕΤΑΙΡΕΙΑ ΡΑΠΤΩΝ ΛΤΔ	15/1960	
ΣΥΝΕΡΓΑΤΙΚΟΣ ΠΡΟΜΗΘΕΥΤΙΚΟΣ ΟΡΓΑΝΙΣΜΟΣ ΓΕΩΡΓΙΚΩΝ ΜΗΧΑΝΗΜΑΤΩΝ "ΑΓΡΟΤΕΧΝΙΚΑ" ΛΤΔ	3/1969	
ΣΥΝΕΡΓΑΤΙΚΟΣ ΟΡΓΑΝΙΣΜΟΣ ΓΕΝΙΚΟΥ ΕΜΠΟΡΙΟΥ ΚΥΠΡΟΥ (ΣΟΓΕΚ) ΛΤΔ	2/1971	
<b>3. ΤΟΜΕΑΣ ΔΙΑΘΕΣΗΣ ΓΕΩΡΓΙΚΩΝ ΚΑΙ ΚΤΗΝΟΤΡΟΦΙΚΩΝ ΠΡΟΪΟΝΤΩΝ</b>		<b>3</b>
ΣΥΝΕΡΓΑΤΙΚΗ ΕΤΑΙΡΕΙΑ ΔΙΑΘΕΣΗΣ ΓΕΩΡΓΙΚΩΝ ΠΡΟΪΟΝΤΩΝ ΚΑΤΩ ΖΩΔΙΑΣ ΛΤΔ	26/1961	
ΣΥΝΕΡΓΑΤΙΚΗ ΕΤΑΙΡΕΙΑ ΔΙΑΘΕΣΗΣ ΦΘΑΡΤΩΝ ΠΑΝΩ ΖΩΔΙΑΣ ΛΤΔ	34/1961	
ΣΥΝΕΡΓΑΤΙΚΗ ΕΤΑΙΡΕΙΑ ΔΙΑΘΕΣΗΣ ΦΘΑΡΤΩΝ ΑΥΛΩΝΑΣ (ΛΕΥΚΩΣΙΑΣ) ΛΤΔ	1/1965	
<b>4. ΤΟΜΕΑΣ ΜΕΤΑΠΟΙΗΣΗΣ</b>		<b>6</b>
ΣΥΝΕΡΓΑΤΙΚΗ ΕΤΑΙΡΕΙΑ ΒΙΟΜΗΧΑΝΙΚΗΣ ΕΠΕΞΕΡΓΑΣΙΑΣ ΑΓΡΟΤΙΚΗΣ ΠΑΡΑΓΩΓΗΣ (ΣΕΒΕΓΕΠ) ΛΤΔ	7/1970	
ΣΥΝΕΡΓΑΤΙΚΗ ΕΤΑΙΡΕΙΑ ΕΠΕΞΕΡΓΑΣΙΑΣ ΚΑΙ ΔΙΑΘΕΣΗΣ ΔΑΣΙΚΩΝ ΠΡΟΪΟΝΤΩΝ ΚΑΜΠΟΥ-ΤΣΑΚΚΙΣΤΡΑΣ ΛΤΔ	8/1994	
ΣΥΝΕΡΓΑΤΙΚΗ ΕΤΑΙΡΕΙΑ ΚΙΒΩΤΙΟΠΟΙΩΝ ΛΤΔ	11/1966	
ΣΥΝΕΡΓΑΤΙΚΗ ΕΤΑΙΡΕΙΑ ΤΡΙΑΝΤΑΦΥΛΛΟΠΑΡΑΓΩΓΩΝ ΜΗΛΙΚΟΥΡΙΟΥ ΛΤΔ	2/1965	
ΣΥΝΕΡΓΑΤΙΚΟΣ ΟΡΓΑΝΙΣΜΟΣ ΕΛΑΙΟΠΑΡΑΓΩΓΩΝ (ΣΟΡΕΛ) ΛΤΔ	21/1961	
ΣΥΝΕΡΓΑΤΙΚΟΣ ΚΕΝΤΡΙΚΟΣ ΟΡΓΑΝΙΣΜΟΣ ΕΜΠΟΡΙΚΩΝ ΚΑΙ ΒΙΟΜΗΧΑΝΙΚΩΝ ΕΠΙΧΕΙΡΗΣΕΩΝ ΚΥΠΡΟΥ ΛΤΔ	6/1976	
<b>5. ΤΟΜΕΑΣ ΥΠΗΡΕΣΙΩΝ</b>		<b>5</b>
ΣΥΝΕΡΓΑΤΙΚΟΣ ΟΡΓΑΝΙΣΜΟΣ ΤΟΥΡΙΣΤΙΚΩΝ ΕΠΙΧΕΙΡΗΣΕΩΝ ΚΥΠΡΟΥ (TOURIST CO-OP) ΛΤΔ	1/1979	
ΣΥΝΕΡΓΑΤΙΚΗ ΕΤΑΙΡΕΙΑ ΛΑΧΕΙΟΠΛΩΩΝ ΛΤΔ	1/1977	
ΚΥΠΡΙΑΚΟΣ ΣΥΝΕΡΓΑΤΙΚΟΣ ΚΕΝΤΡΙΚΟΣ ΟΡΓΑΝΙΣΜΟΣ ΕΠΕΝΔΥΣΕΩΝ ΛΤΔ	3/1978	
ΣΥΝΕΡΓΑΤΙΚΟΣ ΟΡΓΑΝΙΣΜΟΣ ΔΙΕΘΝΩΝ ΜΕΤΑΦΟΡΩΝ (Σ.Ο.Δ.Ι.Μ.) ΚΥΠΡΟΥ ΛΤΔ	2/1979	
ΣΥΝΕΡΓΑΤΙΚΟΣ ΟΡΓΑΝΙΣΜΟΣ ΧΡΗΣΕΩΣ ΒΑΡΕΩΝ ΜΗΧΑΝΗΜΑΤΩΝ "ΓΑΙΟΤΕΧΝΙΚΑ" ΚΥΠΡΟΥ ΛΤΔ	4/1977	

ΣΥΝΕΡΓΑΤΙΚΗ ΕΤΑΙΡΕΙΑ	ΑΡΙΘΜΟΣ ΕΓΓΡΑΦΗΣ	ΣΥΝΟΛΟ ΣΥΝΕΡΓΑΤΙΚΩΝ ΕΤΑΙΡΕΙΩΝ
<b>ΕΠΑΡΧΙΑ ΛΑΡΝΑΚΑΣ</b>		<b>2</b>
<b>1. ΠΙΣΤΩΤΙΚΟΣ ΤΟΜΕΑΣ</b>		<b>1</b>
<b>ΣΥΝΕΡΓΑΤΙΚΕΣ ΠΙΣΤΩΤΙΚΕΣ ΕΤΑΙΡΕΙΕΣ</b>		<b>1</b>
ΣΥΝΕΡΓΑΤΙΚΗ ΕΤΑΙΡΕΙΑ ΕΚΤΟΠΙΣΘΕΝΤΩΝ ΜΑΡΙ ΛΤΔ	2/1975	
<b>2. ΤΟΜΕΑΣ ΔΙΑΘΕΣΗΣ ΓΕΩΡΓΙΚΩΝ ΚΑΙ ΚΤΗΝΟΤΡΟΦΙΚΩΝ ΠΡΟΪΟΝΤΩΝ</b>		<b>1</b>
ΣΥΝΕΡΓΑΤΙΚΗ ΕΤΑΙΡΕΙΑ ΓΑΛΑΚΤΟΣ ΛΑΡΝΑΚΑΣ ΛΤΔ	36/1957	
<b>ΕΠΑΡΧΙΑ ΛΕΜΕΣΟΥ</b>		<b>3</b>
<b>1. ΠΙΣΤΩΤΙΚΟΣ ΤΟΜΕΑΣ</b>		<b>1</b>
<b>ΣΥΝΕΡΓΑΤΙΚΕΣ ΠΙΣΤΩΤΙΚΕΣ ΕΤΑΙΡΕΙΕΣ</b>		<b>1</b>
ΝΕΑ ΣΥΝΕΡΓΑΤΙΚΗ ΠΙΣΤΩΤΙΚΗ ΕΤΑΙΡΕΙΑ ΑΓΙΟΥ ΤΥΧΩΝΑ (ΛΕΜΕΣΟΥ)	51/1943	
<b>2. ΚΑΤΑΝΑΛΩΤΙΚΟΣ ΚΑΙ ΠΡΟΜΗΘΕΥΤΙΚΟΣ ΤΟΜΕΑΣ</b>		<b>1</b>
ΣΥΝΕΡΓΑΤΙΚΗ ΠΡΟΜΗΘΕΥΤΙΚΗ ΕΤΑΙΡΕΙΑ ΥΠΟΔΗΜΑΤΟΠΟΙΩΝ ΛΕΜΕΣΟΥ ΛΤΔ	471/1953	
<b>3. ΤΟΜΕΑΣ ΔΙΑΘΕΣΗΣ ΓΕΩΡΓΙΚΩΝ ΚΑΙ ΚΤΗΝΟΤΡΟΦΙΚΩΝ ΠΡΟΪΟΝΤΩΝ</b>		<b>1</b>
ΣΥΝΕΡΓΑΤΙΚΟΣ ΣΥΝΤΟΝΙΣΤΙΚΟΣ ΦΟΡΕΑΣ ΔΙΑΘΕΣΗΣ ΓΕΩΡΓΙΚΩΝ ΠΡΟΪΟΝΤΩΝ ΛΤΔ	02/1901	
<b>ΕΠΑΡΧΙΑ ΠΑΦΟΥ</b>		<b>15</b>
<b>1. ΠΙΣΤΩΤΙΚΟΣ ΤΟΜΕΑΣ</b>		<b>9</b>
<b>ΣΥΝΕΡΓΑΤΙΚΕΣ ΠΙΣΤΩΤΙΚΕΣ ΕΤΑΙΡΕΙΕΣ</b>		<b>9</b>
Β' ΣΥΝΕΡΓΑΤΙΚΗ ΠΙΣΤΩΤΙΚΗ ΕΤΑΙΡΕΙΑ ΑΣΠΡΟΓΙΑΣ	63/1959	
ΣΥΝΕΡΓΑΤΙΚΗ ΠΙΣΤΩΤΙΚΗ ΕΤΑΙΡΕΙΑ ΚΙΝΟΥΣΑΣ	474/1954	
ΝΕΑ ΣΥΝΕΡΓΑΤΙΚΗ ΠΙΣΤΩΤΙΚΗ ΕΤΑΙΡΕΙΑ ΦΙΛΟΥΣΑΣ (ΧΡΥΣΟΧΟΥΣ)	187/1946	
ΣΥΝΕΡΓΑΤΙΚΗ ΕΤΑΙΡΕΙΑ ΕΚΤΟΠΙΣΘΕΝΤΩΝ ΧΡΥΣΟΧΟΥΣ	10/1976	
ΣΥΝΕΡΓΑΤΙΚΗ ΕΤΑΙΡΕΙΑ ΕΚΤΟΠΙΣΘΕΝΤΩΝ ΓΙΑΛΙΑΣ	9/1976	



ΣΥΝΕΡΓΑΤΙΚΗ ΕΤΑΙΡΕΙΑ	ΑΡΙΘΜΟΣ ΕΓΓΡΑΦΗΣ	ΣΥΝΟΛΟ ΣΥΝΕΡΓΑΤΙΚΩΝ ΕΤΑΙΡΕΙΩΝ
ΣΥΝΕΡΓΑΤΙΚΗ ΕΤΑΙΡΕΙΑ ΕΚΤΟΠΙΣΘΕΝΤΩΝ ΑΧΕΛΕΙΑΣ	3/1976	
ΣΥΝΕΡΓΑΤΙΚΗ ΠΙΣΤΩΤΙΚΗ ΕΤΑΙΡΕΙΑ ΜΕΣΑΝΩΝ	80/1959	
ΣΥΝΕΡΓΑΤΙΚΗ ΠΙΣΤΩΤΙΚΗ ΕΤΑΙΡΕΙΑ ΜΑΜΩΝΙΩΝ	230/1947	
ΣΥΝΕΡΓΑΤΙΚΗ ΠΙΣΤΩΤΙΚΗ ΕΤΑΙΡΕΙΑ ΑΡΜΙΝΟΥ	347/1938	
<b>2. ΚΑΤΑΝΑΛΩΤΙΚΟΣ ΚΑΙ ΠΡΟΜΗΘΕΥΤΙΚΟΣ ΤΟΜΕΑΣ</b>		<b>4</b>
<b>ΣΥΝΕΡΓΑΤΙΚΑ ΠΑΝΤΟΠΩΛΕΙΑ</b>		<b>4</b>
ΣΥΝΕΡΓΑΤΙΚΟ ΠΑΝΤΟΠΩΛΕΙΟ ΠΑΦΟΥ ΛΤΔ	37/1955	
ΣΥΝΕΡΓΑΤΙΚΟ ΠΑΝΤΟΠΩΛΕΙΟ ΠΡΑΙΤΩΡΙΟΥ ΛΤΔ	439/1953	
ΣΥΝΕΡΓΑΤΙΚΟ ΠΑΝΤΟΠΩΛΕΙΟ ΚΙΣΣΟΝΕΡΓΑΣ ΛΤΔ	188/1946	
ΣΥΝΕΡΓΑΤΙΚΟ ΠΑΝΤΟΠΩΛΕΙΟ ΛΕΤΥΜΠΟΥ ΛΤΔ	009/1958	
<b>3. ΤΟΜΕΑΣ ΔΙΑΘΕΣΗΣ ΓΕΩΡΓΙΚΩΝ ΚΑΙ ΚΤΗΝΟΤΡΟΦΙΚΩΝ ΠΡΟΪΟΝΤΩΝ</b>		<b>1</b>
ΣΥΝΕΡΓΑΤΙΚΗ ΕΤΑΙΡΕΙΑ ΔΙΑΘΕΣΗΣ ΓΕΩΡΓΙΚΩΝ ΠΡΟΪΟΝΤΩΝ ΣΤΡΟΥΜΠΙΟΥ - ΠΟΛΕΜΙΟΥ ΛΤΔ	7/1994	
<b>4. ΤΟΜΕΑΣ ΥΠΗΡΕΣΙΩΝ</b>		<b>1</b>
ΣΥΝΕΡΓΑΤΙΚΗ ΕΠΑΥΛΗ ΚΟΥΚΛΙΩΝ ΛΤΔ	23/1956	
<b>ΕΠΑΡΧΙΑ ΚΕΡΥΝΕΙΑΣ</b>		<b>2</b>
<b>1. ΚΑΤΑΝΑΛΩΤΙΚΟΣ ΚΑΙ ΠΡΟΜΗΘΕΥΤΙΚΟΣ ΤΟΜΕΑΣ</b>		<b>1</b>
<b>ΣΥΝΕΡΓΑΤΙΚΑ ΠΑΝΤΟΠΩΛΕΙΑ</b>		<b>1</b>
ΣΥΝΕΡΓΑΤΙΚΟ ΠΑΝΤΟΠΩΛΕΙΟ ΑΓΙΟΥ ΑΜΒΡΟΣΙΟΥ ΛΤΔ	494/1954	
<b>2. ΤΟΜΕΑΣ ΔΙΑΘΕΣΗΣ ΓΕΩΡΓΙΚΩΝ ΚΑΙ ΚΤΗΝΟΤΡΟΦΙΚΩΝ ΠΡΟΪΟΝΤΩΝ</b>		<b>1</b>
ΣΥΝΕΡΓΑΤΙΚΗ ΕΤΑΙΡΕΙΑ ΛΕΜΟΝΟΠΑΡΑΓΩΓΩΝ ΚΕΡΥΝΕΙΑΣ ΛΤΔ	11/1962	

**ΠΑΡΑΡΤΗΜΑ 7.6.**

<b>ΚΑΤΑΛΟΓΟΣ ΣΥΝΕΡΓΑΤΙΚΩΝ ΕΤΑΙΡΕΙΩΝ ΠΟΥ ΕΝΕΓΡΑΦΗΣΑΝ Ή ΤΕΘΗΚΑΝ ΥΠΟ ΕΚΚΑΘΑΡΙΣΗ Ή ΔΙΑΛΥΘΗΚΑΝ ΚΑΤΑ ΤΟ 2011</b>			
	<b>ΗΜΕΡΟΜΗΝΙΑ ΕΓΓΡΑΦΗΣ</b>	<b>ΗΜΕΡΟΜΗΝΙΑ ΔΙΑΤΑΓΜΑΤΟΣ ΕΚΚΑΘΑΡΙΣΗΣ</b>	<b>ΗΜΕΡΟΜΗΝΙΑ ΔΙΑΤΑΓΜΑΤΟΣ ΔΙΑΛΥΣΗΣ</b>
<b>ΣΥΝΕΡΓΑΤΙΚΕΣ ΕΤΑΙΡΕΙΕΣ ΠΟΥ ΕΝΕΓΡΑΦΗΣΑΝ ΚΑΤΑ ΤΟ 2011</b>			
Συνεργατική Οινοποιητική Εταιρεία Αγίου Μάμαντος-Καπηλειού Λτδ	11.5.2011		
Συνεργατική Οινοποιητική Εταιρεία Λάνιας Λτδ	11.5.2011		
Συνεργατική Οινοποιητική Εταιρεία Αγίου Κωνσταντίνου Λτδ	11.5.2011		
Συνεργατική Οινοποιητική Εταιρεία Ζωοπηγής Λτδ	11.5.2011		
Συνεργατική Οινοποιητική Εταιρεία Καλού Χωριού (Λεμεσού) Λτδ	11.5.2011		
<b>ΣΥΝΕΡΓΑΤΙΚΕΣ ΕΤΑΙΡΕΙΕΣ ΠΟΥ ΤΕΘΗΚΑΝ ΥΠΟ ΕΚΚΑΘΑΡΙΣΗ ΚΑΤΑ ΤΟ 2011</b>			
–	–	–	–
<b>ΣΥΝΕΡΓΑΤΙΚΕΣ ΕΤΑΙΡΕΙΕΣ ΠΟΥ ΔΙΑΛΥΘΗΚΑΝ ΚΑΤΑ ΤΟ 2011</b>			
Συνεργατική Προμηθευτική Ένωση Λευκωσίας (ΣΠΕΛ) Λτδ			24.11.2011
Συνεργατική Πιστωτική Εταιρεία Μαθηκολώνης Λτδ			24.11.2011
Συνεργατική Πιστωτική Εταιρεία Προδρομίου Πάφου Λτδ			24.11.2011

**Σημείωση:**

Στις Συνεργατικές Εταιρείες που διαλύθηκαν κατά το 2011 δεν περιλαμβάνονται οι Εταιρείες (μεταφερόμενες), οι οποίες διαλύθηκαν λόγω συγχωνεύσεων. Οι εν λόγω Εταιρείες περιλαμβάνονται στο Παράρτημα 7.2.











Γ.Τ.Π. 408/2012-1.000

ISSN 1986-4477

Εκδόθηκε από το Γραφείο Τύπου και Πληροφοριών

Σχεδιασμός: Άννα Θεοδοσίου  
Εκτύπωση: Theopress Ltd